新民報

中華郵政特准掛號認爲新聞紙類
發行人 印刷人 [illegible]
發行所及印刷所 北京市內[illegible]號 社團法人新民報社
電話東局三一七一一

最光輝
機場佔領阿拉威，
新不列顛戰血霏。
特羅基那強敵挫，
日軍雄武最光輝。

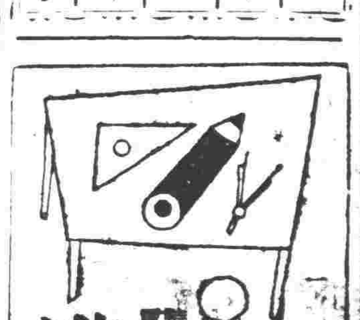

地球牌鉛筆
特許第一一二六九六號 電氣透芯

華北日軍一年戰果
敵歸順被俘十九萬
敵軍士氣沮喪 華北治安益趨鞏固

日華北軍發表（一月十三日下午三時）

昭和十八年一月一日至十二月三十一日，華北軍之綜合戰果如左：

交戰次數一五二三八，交戰敵兵力二〇五四五六一，我方收容之敵屍體一〇九八六二，俘虜七四三四五，歸順投降一一五七二一，覆滅設施五〇〇三。重要鹵獲品：山砲六，平射砲二二三，重機關槍一三一，輕機關槍一四三五，步槍六二四七三，自動步槍五二〇，手槍一一四九一。其他兵器，彈藥，被服，糧秣等多數。

大東亞戰爭後方基地華北之使命，迎決戰第三年而愈益重大，中日同生共死之誓益堅，促進生產，努力邁進，日華北軍擔當確保後方基地華北之安定，於岡村最高指揮官之陣頭指揮下，隸下各部隊將兵，冒嚴寒酷暑，對華北之蔣共兩軍，從事剿抉肅正作戰，不分晝夜，勇敢奮鬥，澈底粉碎敵方政治攻勢，以日華北軍去年一月一日至十二月三十一日一年內之春季大行作戰，夏季大行作戰，華北秋季作戰等三大作戰爲中心，所與蔣共兩軍之打擊如上，足見日華北軍之武勳赫赫，華北之安定亦因此而置於磐石之安矣。按去年度華北敵軍交戰兵力爲二〇五萬，此與民國二十八年之三四二萬二十九年之三七四萬相較，約減少百萬，民國二十八年（一萬七千）以至去歲（一萬五千）敵交戰次數之不變，乃說明敵方兵力之分散統制兵力之逐漸減少，亦可藉此判明也，又成爲最有趣味之數字者，乃我方收容之敵屍體，自民國廿八年廿五萬以後逐年減少，去年減至十一萬，但另一面俘虜則民國廿八年（二萬三千）民國二十九年（三萬二千）三十年（八萬一千）三十一年（九萬四千）逐年增加歸順件數亦爲民國二十八年（百四十件）二十九年（四百七件）三十年（九五二件）三十一年則多至二六〇九件，可證敵交戰意識之逐年衰弱也。試以敵屍體對俘虜之百分比觀之，則民國二十八年爲百分之八．九，去年度則多至百分之六十七，於華北軍將士勇猛果敢進攻之前彼等不得抗爭士氣沮喪之狀，有如目睹，似此事實與覆滅之施設五〇〇三件共可顯著證明敵陣營抗戰力之低下矣。

華北全山野果敢進剿
去年度月別作戰軍政宣傳並舉

【中華社消息】日華北派遣軍已將去年度一年內之光榮綜合戰果發表，茲分誌去年各月間該軍之主要作戰概況如左：

一月 決戰第一年之華北肅清作戰，以一月六日魯北冬季作戰開其端，其後日軍擊滅魯北地區蒲光縣廣饒縣附近一帶之爲蔣系山東保安隊與共產軍，清河軍區剿滅戰，並於山東山區，而全域迭次展開魯東地區殲共戰，魯南省境流竄殘敵掃蕩，同時河北省之行唐北方，亦對冀共產軍第三第四軍分區加以掃蕩。

二月 在冀東冀南縱之協力一，曾於河北省燕京道東部與冀南國境附近之共匪曲，洛縣附近，將河北民軍與其他蔣系雜軍殲滅，又在山東省方面，曾於中條山脈與黃河畔之方面，曾對于學忠部下之新編第五十六師暨雜牌部隊，迭次展開省境作戰。

三月 曾對擁有河北省行唐靈壽，平山三縣境附近抗戰基地之冀西軍區第四軍分區，展開搜索，將敵地下抗戰諸施設覆滅。

四月 在晉豫冀三省境之太行山脈，展開爲日華北派遣軍昭和十八年度主要作戰之十八春太行作戰，以據地之陵川林縣，臨淇相繼攻略，除徹底擊滅蔣系第二十四集團軍外，並使集團軍司令龐炳勛與新編第五軍軍長孫殿英將軍等率部數萬參加和平陣營，使該地附近歸諸治安圈內，在此之同時日軍並對冀察之根據地冀西山岳地帶展開新勦共作戰，再對蒙疆地區傅作義軍屬下雜軍展開之勦滅戰，亦與此相呼應，而繼續激烈展開。

五月 十八春太行作戰之後半期戰局仍在太行山北部擴大，日軍令對劉伯承部下之共產第一百二十九師與第十八集團軍司令部展開新作戰，將中共武力抗戰培養據點徹底破壞外，同時並對冀東鐵路以南地區，魯南山岳地區共產軍與山東于學忠軍，河南省東南部之蔣系第九十二軍等相繼加以攻擊討伐，將野戰軍之本領充分發揮。

六月 除將在河北省順德東區一部完全殲滅外，並繼續擴大十八春太行作戰之殘戰擴大戰果。

七月 將直系軍劉進之第二十七軍，自十八春作戰時，迭遭洗滌後復竄入南部太行山區，故日軍南銳，乃自七月十日起，展開十八夏太行作戰除予彼第二十七軍以不能再起之打擊外，同時，俘虜僞預備第八師長陳孝強中將以次多數將兵，將渝軍奪回華北之野心，完全打破。

八月 曾對濟南津浦線，京山線，膠濟線，沿線地區一帶之共匪，實施搜索殲滅。

九月 爲本年作戰尾聲之秋季肅清作戰，自九月上旬，以迄十二月下旬，在華北全域展開，曾對赤色抗戰根據地冀西軍區實施勦滅戰後，復與關東軍共同作戰，在長城線一帶展開激烈之勦滅戰，又除在山西省方面，將閻錫山指揮下之晉西北軍區與陳賡指揮下之太岳軍區覆滅外，並於山東省方面，將溝河軍區與魯中軍區等徹底擊滅，在武力殲滅之同時，由於國府政治力之擴展，並施以政治戰，宣傳戰，將赤色政權之抗戰力，完全破壞，此外並將地下抗戰據點，相繼剔除，使中共赤化華北之野心，完全粉碎，至十二月下旬，始終繼續於華北全山野，實施嚴厲而果敢之勦滅戰。

五年勇戰九萬次
華北日軍負起治安建設重責

【中華社消息】發揮野戰軍之能力，負擔華北治安建設重責之華北日軍，自民國二十八年至三十二年之五年間所獲綜合戰果如下：交戰次數，突破九萬次：交戰敵兵力，累計一千四百六十六萬人，其間收得敵屍體將近九十萬具，俘虜三十萬，詳細數字如下：過去五年間華北日軍綜合戰果。

交戰次數九〇九三九，交戰敵兵力（累計數）一四，六六六，二二一，日方收容敵屍體八九九，八七五，俘虜三〇三，八〇五。主要鹵獲品，山砲一〇六，追擊砲一，六六九，重機槍一，〇八一，輕機槍六，一九二，步槍三三七，五〇〇。

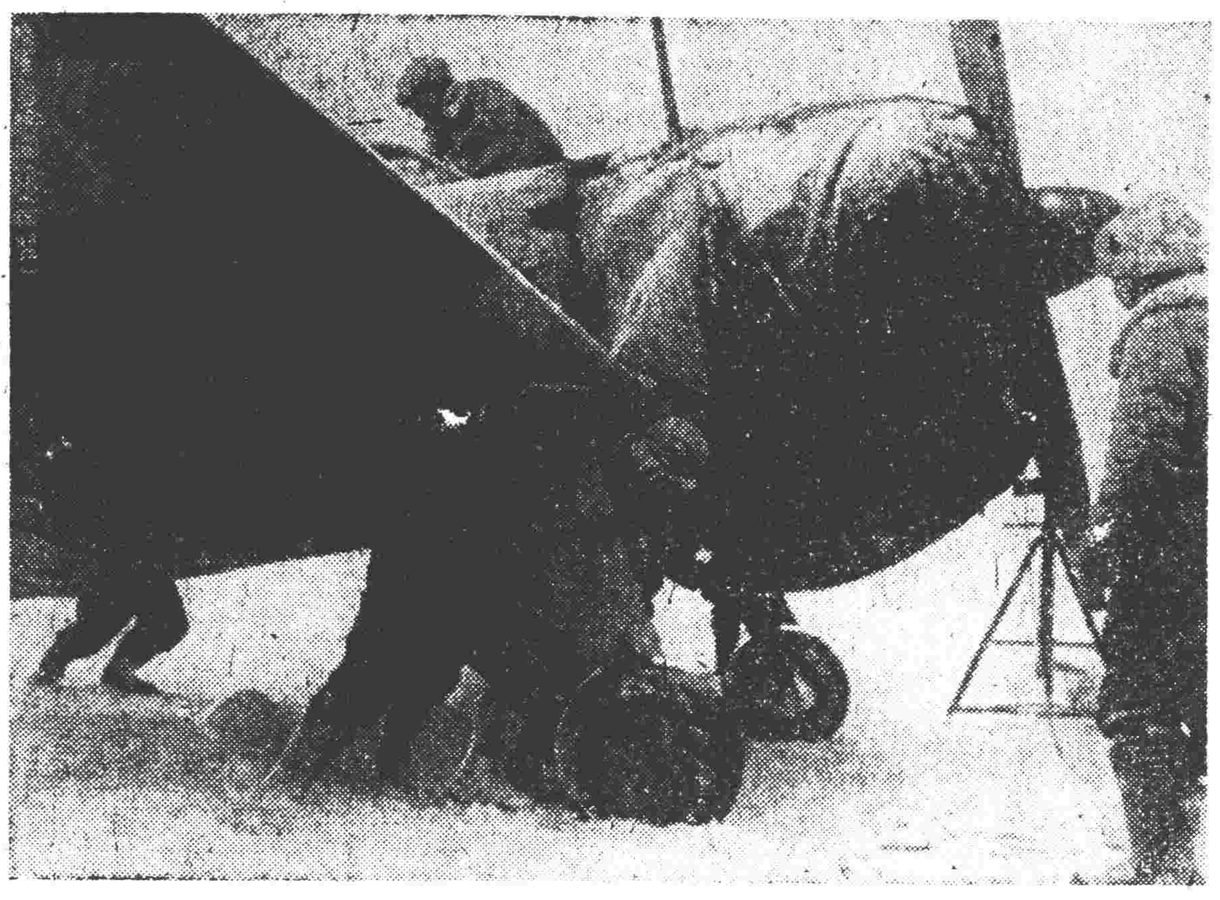

北方〇〇基地冒雪整備荒鷲之日軍勇士（植草特派員攝影 日陸軍省驗訖）

社論
齊亞諾與巴德里奧

古語云：「蓋棺論定」，蓋以人之動作及行爲，往往因環境，及其個人之變化，而有改移，今日之善者異日未始不成爲惡者，今日有功於國者，異日未始不貽害於國，而開罪於國人，遺臭於萬世，況於此次大戰中，英美於各方面敗北屢矣，其思以各種無恥之手段，施行惡宣傳，且不惜以富貴功名，利誘一般與之反抗者，去年義大利之政變，即爲最顯著之一幕，今日思之，誠不勝唏噓而感慨矣！

昨報載自義那來電：「義大利法西斯政府，審理去年七月二十五日，法西斯大會評議會席上爲叛逆墨索里尼統帥之齊亞諾及其他十八名，經員羅那市卡斯奇爾韋齊之非常法院，十日宣告齊亞諾，及其他十七名之死刑」。又據慕尼黑十一日電「背叛墨索里尼統帥之義大利前任外長齊亞諾，及其他五名，於十一日午前九時許，在員羅那地方執行死刑」云云。是齊亞諾已作故人，且因叛國之作爲而犯罪，被國法所誅，尤屬明瞭，然以齊氏之功罪評論之，殊爲可惜，其較巴德里奧，身爲叛國罪魁，而仍逍遙於法外，且投降於英美陣營，繼種其賣國行爲者，更不可同日而語矣，吾人試追溯齊氏之有功於法西斯黨，及有力於德義合作之事實，可以作爲叛離祖國者之鑑戒，當義阿戰爭時（一九三五年初發），國聯之對義種種壓迫，而齊氏奔走於國際之間，僅爲折衝，終於併吞而大獲全勝，國聯亦無可如何？其次則爲德義合作之拉攏，當一九三三年，國社黨取得德國政權以後，法國已深感不安，立刻加緊包圍德國之國際陣線的建築，在東則援蘇求歐於英國，在東則爲拉攏義大利，繼續與小協約國，並且竭力締和小協約國與義大利之衝突，結果於一九三五年簽訂法義羅馬協定，德國此時幾乎一籌莫展，以後則義阿戰爭，英義發生正面衝突，法國亦不敢而解體，此時正爲希特勒謀義之機會來到，而其中斡旋之主要人物，即爲齊亞諾氏，因德義不能接近之癥結，即在兩國於奧國的衝突不能消解，自德奧協定成立後，中歐陰霾，豁然開朗，德義合作之機運，已漸成熟，至時齊氏遂有柏林之行，且親與希特統以下德國當局作種種之懇談，結果獲得七項重要結果，茲節要述之（一）德義兩國政府，決定通力合作，以樹立建設性質之和平。（二）德義合作，以促進西歐公約，而保安全……（五）德義兩國同意在適當時期承認西班牙國民軍政府。（六）德正式承認義大利併吞阿比西尼亞，（七）德義兩國民族決以全力擁護歐洲文明神聖的遺產，基礎乃保家庭與民族觀念，擊破自己觀念之文物制度，並且決定反對共產主義到底，其中尤以二及七項最爲重要。又關於日義兩國的關係也和日德協定同時進行，其當事第一公報說：「日本大使杉村陽太郎訪問義外相齊亞諾，並向彼表示外，並明日本於國際比西尼亞應有之利益，義國必予以尊重云云，齊氏之成功，自德義協定和日義聲明書公布後，法西斯主義國家陣線，所謂完全建立成功，在西歐以德義爲領袖與匈小國均在其卵翼之下，在東方則以日本爲主角，全在一個共同目標邁進，即爲打倒不滿足之現狀，而建設世界新秩序凡此種種，皆爲齊氏之成功，況且歐戰爆發後，德義合作，又爲緊密，從無異言，方期共同進展，達到最高之理想。奈突如其來之義大利政變以起，在初巴賊何年無電大變化，巴之受英美愚弄，甚而叛變，蔑其根本即爲親英美派，獨齊亞諾，應始終堅持其主張，與墨統帥一心無貳，方爲正當，且歐洲大戰之勝利確堪期待，其大成功之日，則齊氏之光榮爲何如乎？不料對於英美造謠之虛僞，放棄其貴重之主張，墨氏險遭不測，義國亦於淪亡者，齊氏何不思之甚而自取其咎也？

今也巴德里奧投降英美陣營，殘遭失敗而義國王，亦因此而惡魔無亡異境，巴賊既無功於前，更遭冷淡於後，今更有離開軍政，家離弃，作亡命之徒，其資格降波蘭，希臘和蘭等亡命者尚存多矣，今英美民，反對邱吉爾與巴賊拉攏，是不以巴賊尙有人格也茲墨統帥於統治義國，改建共和政府以後，努力整頓軍旅，嚴肅反軸心份子，則新義大利正在蒸蒸日上之際，今後更當努力德國，完成歐洲建設之大業，新義國之前途，未可量也！

齊氏已矣！巴氏仍存！吾人應深知對祖國之勁忠，始終不貳，對於盟友之信約，永矢弗忘，則齊氏既爲一時傑出之材，對英美之虛僞宣傳，竟受其愚，一生名節，付於流水，殊甚痛惜，然而齊之死，固有餘辜也而巴賊之遭逃法外，其終難逃誅戮，則齊同歸於滅亡，乃天理昭彰之當然，人心不古之殷鑑也今中國尚有一部份輕信英美之惡舞，出賣國土，殆如齊巴之賊輩？凡立於「東亞聯盟」陣線之一方者，須堅持不動之信念：努力戰敵，始終如一，永不動搖，決戰必勝光榮似也！於中途而變之倒戈者，是皆人永久之炯戒也！

國府昨開中政會議
決定設置淮海省
通過戰時物價管理暫行條例

【中華社南京十三日電】國府十三日召開中央政治會議通過下列各提案（一）公佈戰時物價管理暫行條例，（二）設立淮海省，（三）民國三十四年度上半期歲入歲出預算，其中戰時物價管理暫行條例，乃由國家統制管理物價，以强力安定國民生活爲强化促進中國決戰體制之中樞施策，又新設立淮海省，爲國府之重要案件，內政部及蘇淮特別區兩當局間，正在研究中，將見決定設置，其人事及關係區域預定近日發表。

使人言
日領南洋諸島之現勢（下）
王相伯

南洋群島最高行政機關，爲南洋廳，設於帛琉羣島之克羅爾島上，其長官由日本政府任命，下有六分廳：在馬利亞那羣島，有馬利亞那分廳，治塞班，在西洛羅林羣島之帛琉羣島，有帛琉分廳，治克羅爾，在西洛羅林羣島上，有耶普分廳，治耶普，在中洛羅林羣島，有特路克分廳，治夏島，在東洛羅林羣島，有蒲納普分廳，治蒲納普，在麻紹爾群島有麻紹爾分廳，治耶路特，現在廷尼亞島上又設有實番子廳辦事處。分廳長官爲分廳長，由南洋廳長官任負之，據一九四一年統計全廳局歲入一五七〇七九三一元，歲出一五七〇七六三一元，歲入最重要者，爲稅租，當總額百分之八〇，此外尚有所得稅，法人營業收益稅，鑛業稅等。歲出可要者，爲南洋廳費，南洋開發事業費等。

此群島當熱帶圈內，溫度與雨量，皆適於農作。全群島總面積二一三四〇〇〇〇公畝內適於農作者祗椰子培植者約八二〇〇〇〇〇公畝。已墾之農田，據一九三八年之統計二二二〇九〇〇公畝，椰子田三二〇五二〇〇公畝，共五四二六一〇〇公畝，尚有七七五〇〇〇〇公畝之土地可以利用。其從事農作者，土人一八八〇〇，日人二六五〇〇。在帛琉有熱帶產業研究所，爲農業研究機關，主要農作物，爲甘蔗，據一九三八年統計，總價額二九七九九一六元，次蔬菜四六〇〇〇〇元，再次鳳梨一三一五八三〇元，地多密林，惟有用之樹甚少：最重要者，爲可可椰子，據一九三九年統計，科普拉生產額達一〇〇〇〇餘噸，價額一七三二五七二元，次爲砂糖，爲此地第二產物，此外尚有鐵木，紫檀等之優良木材，據一九三九年統計，全地木材價額，二九七三三六〇元，造林面積一七二〇〇公畝畜牧業原極幼稚，自南洋廳設置以來，獎勵督促不遺餘力成績頗佳，據一九三八年統計，牛七二三九頭，豚三二〇〇〇頭，山羊二五〇〇頭。此群島之鑛業向以燐鑛爲主，在一九三五年於邊良之紅土中發現水鋁六鑛床，爲群島鑛業開一新生面。帛琉島之燐鑛，耶普島之石綿礦等，皆極著名。燐鑛爲三之重物。據一九三七年統計產額一三四〇九八噸，價三五三三六〇六元；其埋藏量一七〇〇〇〇〇噸，主產於西洛羅林群島之安加爾島，此其在漁獲佔南洋開發前三七年由南洋拓殖公司經營，全部從事於水產業者，日台四六八〇，土人七五，魚之主要者，爲鰹鮪等，據一九三九年統計，其漁獲額十九〇一〇〇〇斤，鮪三六〇〇〇〇斤，鰹之製造工場六三，據同年之統計，產額五〇二六〇〇〇元，近年魚獲量及水產製造量，頗有逐漸增加之勢。

此地貿易港，爲塞班帛琉，安加爾，特路克，蒲納普及耶路特六處，其貿易額與年俱增，日趨繁榮，計一九三五年貿易總額，四一五九六〇〇〇元，一九三六年四四三四〇〇〇元，一九三七年六一五一七〇〇〇元，一九三八年七七五八一〇〇〇元，且逾出超入，計一九三九年一一五三〇〇〇元，一九三六年大一七九〇〇〇元，一九三七年一四九八〇〇〇元，一九三八年一六二六五〇〇〇元。主要輸出品爲砂糖，科普拉，鑛，鮮，及酒類，佔總額八〇％。主要輸入者，爲米穀，衣食物，煙草，油類，布帛，機械，木材等，佔總額六八％。工業以製糖，釀酒爲主，南洋興發公司爲最大之企業組合其交通以航路爲主，南部以耶普爲中心，由此至馬丹，馬尼拉，香港，東京（日本），皆有定期之航線。北部以塞班爲中心，由此至馬加賽爾，馬尼拉，東島，東京（日本），亦有定期之航線。

東線展開凄壯決戰
蘭國境 尼亞國境 德軍反攻力已見增强

【中華社斯德哥爾摩十二日電】東部戰線方面，出動空前大兵力對德挑戰決戰之蘇軍，現正與德軍繼續展開凄壯已極之決戰中，但最近舊波蘭國境方面，及羅馬尼亞國境方面，德軍之反攻力，已見加強，目下反軸心方面情報亦俱已承認該項事實，茲錄各戰區之戰況如次：

舊波蘭國境 蘇軍之第一烏克蘭戰線軍，曾自三方面對舊國境伊叔包圍形勢，但德軍則自後方繼續增派精鋭部隊，對第一烏克蘭戰線軍，於三十五里戰線間，展開強大之反攻，其中尤以[illegible]附近，及什托米爾南方[illegible]稱：「德軍以戰車[illegible]輛[illegible]前衝，突破蘇軍之[illegible]始反攻」。

羅馬尼亞國境 蘇軍[illegible]第聶伯河彎曲部德軍之後方兵站，乃以確保該德軍之後方兵站[illegible]沙瓦鐵路要衝之修梅林加爲目標，不顧一切企圖前進，但該方面之德軍，亦已獲得增援軍隊而得堅守布格河戰線，將蘇軍之進出完全阻止。

第聶伯河彎曲部 馬羅波格勒方面蘇軍，曾再增派軍隊數團，對德軍陣地加以砲擊，但德軍已將之擊退，同時更於數處轉爲攻勢，奪回失地。

克里米半島 於刻赤東北方蘇軍，自十日以來，即於多數空軍援助下，以數師團兵力開始砲擊，但德軍已將其擊退，而未任其進出。

【中華社柏林十二日電】德國統帥部本日發表戰況公報謂，德軍於過去二日間，在東部戰線破壞蘇軍戰車三百五十九輛，飛機四十三架云。

蘇聯糧荒

【中華社消息】據海通社蘇黎世十三日電：此間報紙刊載稱，蘇聯數地區去秋之糧食收穫雖稱滿意，然目下仍有饑荒之傾向，蓋農田勞工缺乏，收穫過晚，蘇拉托夫，烏爾然諾夫及韃靼自治共和國各地，十月中僅收穫一半，作爲加實列克地區之穀麥，至十月尚未收穫，夫，高爾基等地，小麥至今尚無人收，西伯利亞情形亦同，且其收穫大部須供軍隊之用，更形不足。十一月份中蘇聯人民即感主要食糧之缺乏，勞工之缺乏，運輸之不便，存儲之燃料亦感困難，僅學校及機關升火，又各省電力復用舊式之石油燈，居民倍感生活之艱苦。

軒然巨波之美國內紛爭
羅斯福提出徵用法案
議會方面對之表示猛烈反對

【中華社布宜諾斯艾利斯十一日電】據華盛頓來電稱，美大總統羅斯福氏（見圖）於十一日以一般教令提出於議會，謂美國正勸告實施制期的國民徵用令，議會方面因此爲獨裁之法案，已對之表示猛烈反對，預料國民徵用法案之前途，勢必多難，反對論者之中共和黨員固勿論矣，即有力之民主黨員，亦包含在內，殊堪令人注目云。

教書集中內政問題

【中華社布宜諾斯艾利斯十一日電】華盛頓來電：美國大總統之一般教書，於十一日正午已提出於美國議會其內容僅於起首揭及外交問題，而大部份集中於內政問題，其要旨如左：美國歷經過去二年爲世界最大戰爭之積極交戰國，吾人已聲明決意，須於本次大戰中，不再繼續招來新危災難，去年十月，國務卿赫爾赴莫斯科時，以及十一月間，余赴開羅德黑蘭時，美國國民中，曾有赫爾國務卿或余對將來拘束美國之秘密協定，或已予以「約」言而抱有疑惑之念者然吾人於作成計劃雖曾予以約言但其他則並無任何之秘密協定，且於政治，經濟，亦未言及之約定。美國國民之大部份爲遂行本次大戰之要求忍耐，不便甘受犧牲，然不幸一部人士因保持特殊權益，乃竟行要求特別之恩惠，且有以國會之[illegible]，[illegible]力於戰爭但彼等以爲戰爭勝利乃保當然，故爲可以放縱其努力之錯誤思想所支配此種思想之如何錯誤，以吾人軍隊之現在位置距離柏林及東京若干，且因此距離前途尚有種種危險一事即可判定矣，由於去年秋以來之戰果美國國民過信勝利結果對軍需生產亦予以影響，例如一九四三年六七兩月飛機之生產雖減少在一千架以上但吾人當共全力向完遂戰爭邁進如一方奮鬥於戰爭而一方則只爲個人的利己的成敗於這及政治的利益，此決爲事實所不許，故余向議會要求實踐下列五項：一，現實的增稅法：由於增稅，則個人及法人所得不當利益亦決徵收之現下議會所討論之增稅案，即爲達到此目的，但尚不充分。二，戰爭契約再協議法之存在：此法律，乃在防止法外之戰時利益，而在確保政府契約上之公正價值現余決過去二年中，對議會所要請之防止不當戰時利益相[illegible]對一般消費者，確保食糧之最高價格，然爲實行此食糧補助費政策，其所需要之費用，僅爲一年戰費百分之一。四，延長經濟安定法：經濟安定法至本年六月三十日即屆滿期，然此法律於事前不得不有效，蓋美國至今年底以前將有陷於經濟混亂不可收拾之可能。五，國家徵用法：制定此法律乃在於戰爭繼續中，可得防止罷工，並可動員全國民[illegible]國家徵用法之勸告，但以今日之事態之，余確信制定此法案，乃爲絕對必要者。

掌握獨裁權之陰謀

【中華社東京十三日電】羅斯福大總統於十一日致議會之教令完全未涉及國際問題，[illegible]

一，因世界戰局已在極重大階段基於苦膺政治，故決不輕率發言。

一，英美兩國雖擁有優勢，但距戰果尙遠。

一，美國國內問題，現極爲深刻，尤以此次教令，羅斯福以彼等之當前最大問題，乃爲國內問題，其心事完全暴露，此乃極有興味之事，且教令之重點，爲彼等要請議會五項目之國家徵用法，蓋羅斯福之告白，謂在此勸告法案之前，曾於過去三年間，已有所躊躇，然此告白於美國內之人的動員問題，與夫如何遂行戰爭上之障礙，均率直承認羅斯福今以議會爲期而謀美國國內體制之再編成，再作新發展顯示布置背水陣之意圖殊堪令人注目，緣美國國內體制於戰爭第三年已發生陷於窮境之狀態，如物價問題，勞動問題，人的資源問題等，均於遂行戰爭上，達到重大障礙之階段，故雖處心積慮期盡一時，但何時到達不可收拾之爆發點，則不可測知，以是乃於一方面呼號「決戰」，而於軍需生產以次各種重要工業部門上，發生「減產」之現象，遭逢此種事態之羅斯福，乃瞬對下列二事，「一，爲應對現今情勢，繼續戰爭，須將獨裁權收於自己掌中，或一，否則研討任何之籍口以可轉嫁責任之方法，蓋選大總統之任，由此次國家徵用法，乃謂國家之權力呼將全體之成人勞動動員於軍需生產，及其他政府指定之重要任務之[illegible]問題即美國最大問題」之態度，而以此法案勸告不久必至之美國「國內紛爭」，且以此爲契機，不待將來之「總統選舉戰」，即以國家徵用法爲中心，一舉解決「國內紛爭」矣，更把握國內體制再編成之機會企圖獲得「第四選」，但倘該法失敗時，則以政局困難爲藉解，避免於大總統選舉失敗之醜態，因之，此種方策，可認爲係基於老獪之政治的矛盾者，以是，以徵用法爲中心，在美國掀起之「國內紛爭」已暴露敵美國及反軸心陣營之最大苦惱。

發揮新國民運動力量
闡揚華北新建設實績
本報懸賞徵求建設文藝小說

一元復始，萬象更新，民國三十三年之新正，適値大東亞戰爭必勝年而來臨人間，蔣固不待言，我中國爲大東亞戰爭之一員，處茲東亞歷新的一頁之今日，若何[illegible]斯光榮之鉅業猶賴吾人認清使命，精忠奉行國府參戰布告之所示，以共死同生之確固不動之決意，與盟邦協力，莫甚，作必予鑒威之果敢行動，外可保衞東亞人之東亞，內可起飛我中國百年之積弱，而奮進復興之途，華北爲我中國之一域，且居大東亞戰爭後方基地之重任，實不容任何人徘徊觀望，蓋華北欲完成此艱鉅偉大之使命，惟有億衆一心，在行動方面積極努力華北新建設，在理念方面，忠實實踐新國民運動，本報爰爲以民國三十三年新正爲契機，特懸獎徵求小說，以爲啓曉點綴，且藉求國人保亞興華之忠誠，愈趨昂揚，興臺世愛國志士，踴躍應徵，毋任企盼！

徵求辦法

一，類別—小說（題目自擬）
二，體裁—白話
三，字數—五千字至一萬字之間
四，內容—闡揚華北新建設之實績及新國民運動之力量，而對於保亞興華，作華之判明。
五，錄取—十篇
六，獎酬—每篇酬一百元
七，稿寄—北京石駙馬大街社團法人新民報社編輯局徵文委員會
八，期限—收稿期限由民國三十三年元旦日起至一月三十日止（外埠以郵戳爲憑）
九，發表—至遲二月中旬揭錄取者氏名。
十，注意—❶原稿須用鋼筆或毛筆繕寫，❷署名以外，須將眞實姓名及住址註明，❸印鑑須與眞實姓名相同，無印鑑者以却酬論，❹錄取與否，原稿概不退還。

社團法人新民報社啓

新民聲
明是非

孟子說：「是非之心，人皆有之」，但彼一是非，此一是非，各是其所是，各非其所非，終於自私自利，相爭相奪，此天下之所由大亂也。然則必如何而始實現眞正之是非乎？此惟有尙公道，重義理，忠以持己，恕以待人，一切皆出之於和平中正，所謂「東海有聖人出焉，此心同此理同也，西海有聖人出焉，此心同此理同也」。推之南海北海，莫不皆得人心所同然」，政治少黑暗，法律無偏抑，人人都能得其平而安其業，國家之治理，固可翹首而待也。

英美功利主義，慣行霸道，祇知以自己之權益爲權益，結果激成天下之公憤，盟邦日本，毅動聖戰必須推翻英美惡霸勢力，一反霸道，非理之行爲，建立其八紘一宇，協和萬邦之理念，要建設一道義合理之新秩序，不但爲東亞民族，同獲解放，共存共榮，各得其所，[illegible]

華北政務委員會總務廳情報局投標廣告 [illegible]

經濟總署公債獎券辦事處通告（第三號） [illegible]

聲明遺失 [illegible]

北京裕升源華昌厚撤保聲明 [illegible]

永安 李買椿齡房產聲明 [illegible]

鄭君實 梁世文 聲明 售產通告 [illegible]

新豐銀號營業廣告
茲遷移新址 本號專營各種存款放款匯兌代理保險業務
並設紀念存款 利息優厚定期存款每月取息加息二厘
頗合家庭日用費手續簡便 如蒙惠顧無任歡迎
址：北京前外打磨廠七二號 電話：南分局（七）二三〇一 二六六〇 八七九二

中國首創第一 精益眼鏡公司
北京內單牌樓 電話西局二三四八 [illegible]

華通銀號 ▲廣告▼
本號遷移伊始爲酬答各界光臨指導之盛意起見特設紀念存款各種存款一律照章加息二釐
專營各種存款放款利息優厚 代理信託保險一切手續簡便 備有簡章 函索即奉
總號北京珠寶市電話（三）四一六五 一四四一四 一八五六
分號天津特管區五馬路電話（四）二一九二

東四南大街 瑞華金珠店開幕 專收金銀珠寶白金鑽石

鼎豐銀號總號
以嶄新姿態爲社會服務，力謀各界顧客經濟便利
百萬富翁，皆從勤儉儲蓄得來，君有現款，請即存入本號，既保安全，又得利息。
本號在此遷居伊始爲酬謝各界惠顧之盛意起見特將各種存款一律增息二厘 並設紀念存款 利率特優如承賜顧 任意選存保能滿意
備有精美簡章分類印刷承索即奉
總號：北京前外廊房頭條電話 營業室三局五五三六 經理室三局一〇七八 [illegible]
分號：大津特管區五馬路電話四局 [illegible]

日曆大批到齊
美術新穎，印刷精良，零整批發，特別克己。
總售處 楊本賢廣告部 北京東城沙灘七號 [illegible]

福順德銀行
開業紀念優待各界
一，免費匯兌：票匯信匯概不取費電匯只收電報費
二，優待存款：各種定期活期存款利息特加優厚
三，優待日期：自三十三年一月四日起至二月三日止
總行 北京，天津，青島，濟南，龍口，威縣 分行
北京分行地址前門外干皮胡同五十二號 電話（三三）一五七一，五六六 [illegible]

義務批命 [illegible]

震華工廠出品
虎牌沙紙各種鉛粉五金鍍罐各種碳精紅黑大漆
總廠天津河北望海樓胡同電話六局一四二一號
分廠北京宣外人街七八號電話三局五八六九號

（吉祥商標）
精製冷香霜
冷香霜內含五種名貴皮膚藥
冷香霜專治雀斑粉刺等不漂亮的病
用冷香霜打撲粉底子最爲相宜
冷香霜香味幽雅◎勝過一切香水精
各百貨店西藥房均售

七百餘架美戰鬥轟炸機羣 大舉空襲德國西北部

德以各類戰鬥機果敢邀擊予敵重創

【中華社柏林十二日電】美國空軍於十一日最大規模襲擊德國西北部，德空軍立即加以邀擊，除十一日所發表擊墜美機百二十三架外，今更判明其戰果計包括有四發轟炸機百二十四架，總計爲百三十六架，此次參加德美空戰之美航空部隊，除利貝列達四發轟炸機約七百架外，並有來多尼克及羅達波爾特等戰鬥機隊，如是反軸心空軍將開戰以來之有力部隊，姿於德國本土上空，且德軍以所有種類之戰鬥機，實施猛烈果敢之邀擊，前後約達數小時，展開空前之大空中戰，美軍航空部隊某指揮官謂：美軍於德國本土，始終均受優勢德國戰鬥機隊之攻擊等語，又於此次空中戰之際，在德國本土內降下而被俘之美國航空員，對於德軍之防空砲火似有驚訝之色謂：於白晝轟炸德國本土，完全有如夢想，其震懾德防空陣之堅固情緒，溢於言表，又德戰志通信社方面，關於德空軍之赫赫戰果，有如左之報道，此次於德國西北部上空所展開之空中戰，乃爲開戰以來最大之戰鬥，然德軍始終占壓倒的勝利，德軍共擊墜美軍轟炸機及戰鬥機百三十六架，預料其後所接續之報告，則較此數字更爲增大，因此美軍航空部隊除損失以上之物質外，並喪失熟練航空員約達一千三百名，德國戰鬥機隊與地上部隊之連絡，非常靈敏，故美航空部隊紛紛均被擊墜，美航空部隊於數百公里之廣大地域內，投擲炸彈，但德國市民之死傷較美軍航空員爲少，德國空軍之戰術於此次空中戰，收獲重大戰果，於此點觀之，其意義實爲深遠，美國轟炸機隊，雖以德國領土爲目標，但經德軍戰鬥機隊之邀擊，遂使美軍航空部隊大編隊支離四散，反使美軍成爲德軍之絕好目標，美空軍約百架，在奧斯那布律克地方上空，投下毫無意味之炸彈云。

德防空陣 威力顯著增强 反軸心空軍損害益鉅

【中華社布宜諾斯艾利斯十二日電】因最近德防空陣之威力，顯著增大，出動轟炸德國之反軸心空軍，損害亦增大，據紐約電稱，空軍評論家懿維耶斯基，承認德防空陣之威力擴大，反軸心空軍航空員，今後將戴鐵盔出動轟炸，其言如下：「德軍之防空力，顯著強化，駐屯英本土之美第八航空部隊航空員，去年以來，出動時，決定穿着十六磅之防彈背心，近日更將戴鐵盔出擊，在穿防彈背心後，再戴鐵盔，恐航空員將不能自由動作矣」。

爲光復祖國戰敗流亡 印巴哈特爾夏王光輝國史

盛傳印國民軍進軍聲中在緬甸發現其血族

移住緬甸之自由印度臨時政府主席柏斯氏，曾於仰光所舉行之印度民衆大會上講演中有「緬甸最後之國王奇伯，被拉致赴印度，而度殘生，印度之最後皇帝巴哈特爾夏，則老死於此仰光」，此誠爲被英帝國主義所蹂躪之緬甸印度兩民族之同共命運，是爲兩民族所不能忘懷者，茲據最近傳到印度國民之動向，而印度動向民族爲世界注視之時，不但全印回教徒，而且爲了解放印度志士所仰如明星之遭悲運的巴哈特爾夏，其血族子孫尚生存於緬甸，並由印度獨立聯盟將王子從救護中，是曾豫言印度命運之巴哈特爾夏靈魂亦必爲解放祖國而再蘇醒。

按巴哈特爾夏爲蒙兀兒朝最後之王，是一八五七年至一八五九年印度兵叛亂之首領，於對英帝國主義叛亂印度兵被殺後，中入德里城塞遭英國軍，後以不幸戰敗被追放於仰光而病歿，王歿後，其一族即杳無人知，然其在印度人間仍確信其血族尚有生存者，近由配給組合理事長津田吉次郎氏（戰前在緬甸貿易）於無意中判明巴哈特爾夏血族子孫在摩爾門郊外度窮迫之生活。

據稱其家族，並爲巴哈特爾夏王之放於緬甸，安達曼之巴哈特爾夏王曾有子一人，但係所謂生來之放蕩兒，其後生子即倒斃街頭，于有兒妹三人，其愛妹達拉特薩馬尼女王之後嗣三人，現僅生存即由巴哈特爾夏妹，紹莉林薩斯米爾薩馬斯塔金，米爾薩阿布鈉薩法其拉薩金二代，而生現在生存之米爾薩馬爾夫金，米爾薩那斯拉金兄弟二人，乃其妹那爾薩哈姆一人，米爾薩馬爾夫金年五十一歲，那斯拉金年三十五歲，係前時之子，邦爾薩哈姆則爲緬得所生，皆在摩爾門郊外苦度，乃父米爾薩阿存於窮迫中去年九月已死亡，該兄弟今雖落魄至市場之穀物入，但據稱其亡父甚保巴哈特爾夏之種種遺品，雖在貧窮中尚未出賣保存，更以頻爲巴哈特爾夏王之種族生活上便宜等，而印度獨立聯盟緬甸支部亦於歡迎柏斯之會同申請救護手段，以謀將巴哈特爾夏王遺族照彌補，現當被英官憲所追跡破英帝國張邦之豫言者，今已成爲全印度人尊敬之的，仰光落法後洛特之巴哈特爾夏王墓前，每日夜不絕以獻香花，日前舉行印度人民衆大會時，全體均赴王墓前默禱，巴哈特爾夏王血族生存之事實，已經被印度國民軍所大爲關心。

英人坐視印民衆饑饉

民族自覺受英監視印度軍喪失戰意

【中華社緬甸〇〇十日電】柏斯主席領導下之自由印度臨時政府，已堂堂進駐緬甸，而步向最後勝利，開始擊滅敵美英矣，此對於拜共之緬甸總反攻之美英，予以致命之衝擊，印度三億八千萬民衆，歷三世紀之長期間，在陰暗之政策下，被置於奴隸之地位，忍受不人道的壓迫之制壓，現握取印度首府之加爾各答，今日「印度人之印度」其爲必然，而爲之反攻基地，使緬甸戰線之情勢，由於柏斯主席之移駐緬甸，更行加甚，最近印度之社會不安，日益增大，已使英國呼吸於印度之危機，纏林里斯戈伯，懼於甘地總督之威望，乃轉對印度一齊所行戒嚴令，印度全土置於言論之絕對壓制，對民衆加以壓迫，更置印度之將來於不顧，使民衆之血汗，傾注於戰爭，強行其英國一派之欺瞞政策，無法不使民衆得知，現下之印緬國境第一線，敵退至第二線，受英國將校嚴重監視之印度兵，因其民族的自覺，已喪失戰意，率武器投降者續出，其數現達數十萬，加之印全土未曾有之食糧饑饉，再日加深，更加速反英獨立之意氣，阿薩姆及孟加拉兩州，餓死者層出慘不忍睹，僅加爾各答至去年末，因交困餓死，而成孤兒者，其數即達一萬，英印政府對彼等於餓死線上之民衆雖設施策，強調將有辦法，但仍未見其實施，孟加拉州三千四百村鎮之六〇甫陷於危機，死亡數字近一週間已達一千九百五十名，又加爾各答市內數千印度民衆因身體過度衰弱，已不能行動，時有饑夫苦力倒斃街頭云。

義前線敵無進展

【中華社柏林十二日電】據海通社特派通訊記者報告稱：義前線聯合軍於八日以來停止進攻，美軍於十日復攻擊通行美卡西諾平原及利瑞河流域之德軍山嶽陣地，敵軍於砲火之準備後，以數個師團越之兵力攻擊，其戰區爲色爾瓦羅斯維的古帶地段，及夫那諾至卡西諾公路以南處，即利瑞河及特利斯利亞諾河交流地，於激戰後敗退，損失奇鉅，僅於色爾瓦羅附近作局部之陷入。美克拉爾克司令，十一日集中精銳，企圖擴充陣地，雖佔領色爾瓦羅東北地區，但自其陣地散渙，唯德軍之楔形防衛系統，證明自十一月六日迄今已二閱月，克拉爾克軍佔卡西諾羅後，由義爾吉利河流域向西北之山地進行，美第五軍作戰已達十週，其前線僅二十五哩地，向卡西諾進行，至今日尚無進展，美軍於此十週內進行約十里，平均每週一哩。

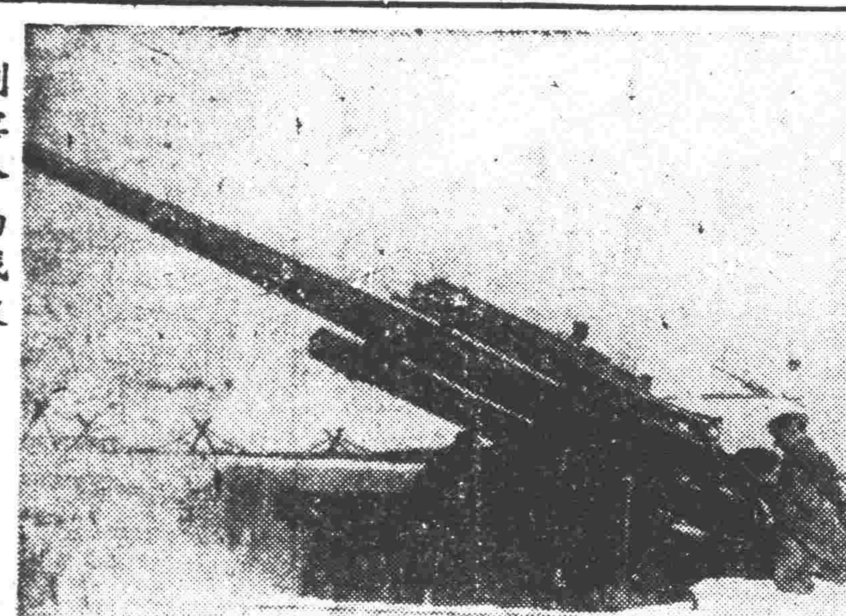

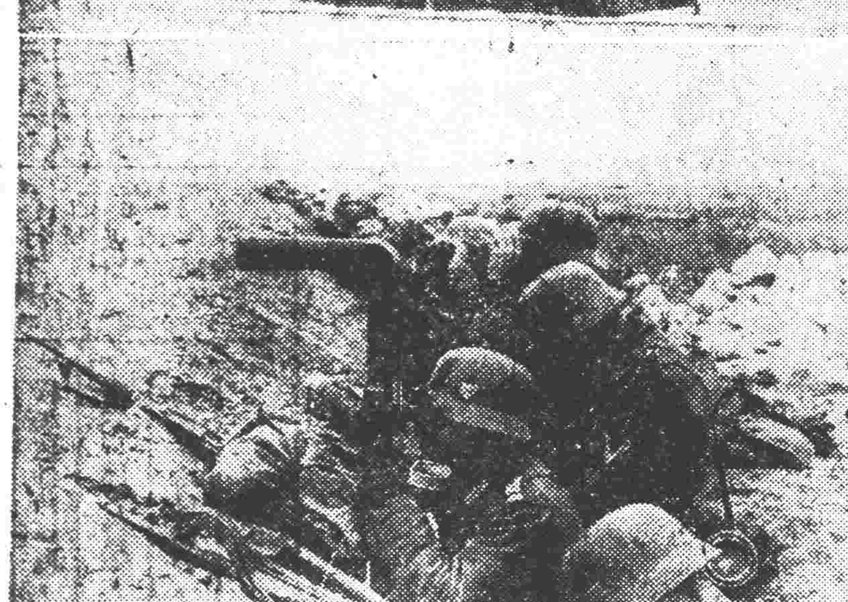

列寧格勒戰線 ①威鎮四方之德軍高射砲陣地，②步兵于彈中奮身攻擊，以蹂躪敵陣之一切動作。

美空軍盲襲磐谷 鬼畜行爲必遭天譴

彼彭首相就此事對民衆廣播

【中華社磐谷十三日電】敵美空軍於十日夜十時半，曾來襲磐谷，對市內西北部，投下多數炸彈燒夷彈，歷三小時許，然由於市民之沉着防空，及消火工作，爲害頗爲輕微，其後，敵於十二日夜九時半左右，再度來襲，對市內郡中一寺院，及商店街，加以盲炸，歷一小時許，敵此次之來襲，由於日泰軍戰鬥機之果敢迎擊，及熾烈之對空砲火射擊，兩次俱對市街及非軍事施設，加以盲炸後即行逃去，彼彭首相於十二日夜，就此事曾作廣播講演，揭破敵英美之鬼畜殘暴行爲，茲將其要旨如次：

此次敵之轟炸，所投炸彈，大部俱爲燒夷彈，市民財產俱有損害，由於此次英美之轟炸，泰國民已熟知敵英美之真性矣，故英美因於正當戰鬥手段上，不能獲得勝利，故乃對小國之泰國施以盲炸，敵雖大肆呼號反攻，然於義大利戰線，不僅未獲進展，同時歐洲第二戰線，亦未能開始，僅不過任命第二戰線司令官，以籠絡聯絡成第二戰線之要求，而迴避其責任，於太平洋戰線方面，敵亦迄未獲得其爲顯著之進展，僅不過占據一二孤島而已，且此等小島於地圖上，微爲一芥，因之亦毫無任何重要性，如何，未能獲得任何成果之英美，乃轉其注意於泰國，空襲磐谷，同時能命其宣傳，向世界宣傳，「我空軍空襲磐谷，投下多數炸彈，敵方地上毫無還擊，空襲磐谷，殊易如作高爾夫球戲」，然敵於此次戰爭中絕對不能獲勝，此點，由於其等日所行，即可證知，同時彼等之破壞寺院及市民等非軍事施設，亦必遭天譴云。

四次郵政有獎儲金 各地銷售情形良好

以十二月八日大東亞戰爭二週年紀念日爲期，發售之第四次郵政有獎儲金，（總額百萬元）前已由北京，天津，山東，山西，開封各管理局，及各地郵政局，開始辦理，其間，由於各地同業公會，團體普通人之自動購入，北京天津區，僅於一個月中即已完全售罄，其他山東，山西，開封各區之售賣情形，亦極爲良好，各地截至目下，業已售出百分之八十以上，按第一次第二次第三次之有獎儲金，售賣期間，俱爲三個月，此次則爲兩個月（十二月八日至二月九日），但此次於一個月間竟已完全售出，由此即可證知參戰後之中國儲蓄熱，已益形熾烈云。

日戰力增食糧確保 渝大公報亦作此論

【中華社廣州十三日電】據重慶電播稱：重慶政權機關報之「大公報」於十二日社論中，曾力主英美須將對德攻擊之一部兵力，轉爲對日攻擊，即時開始春季攻勢，不然則日本戰力，將見可懼之增強，茲錄其要旨如次：一，日本之飛機生產額，最近已見飛躍之增加，如聽任其增加生產，則最近數月內，其製造數量，必見非常之增加，故於此際須徹底對之加以攻擊，二，日本今後將自南方向其內地輸送龐大數量之食糧，如此確保食糧後，其戰力亦必益見加強，故須切斷其輸送線，削減其戰力云。

第二方面軍 一四八團滅匪

【中華社冀豫省境〇〇前線十三日電】去歲十一月中旬，爲糧秣不足所迫之楊德志部下共匪一萬，爲企圖掠奪物資，並奪取地盤，乃先後向第二方面軍駐屯地區侵入，其間共匪八千人向第二方面軍一四八團防區徐鎮（河南省滑縣東南）進犯，該團官兵伏擊團長，此際決意死守陣地，至最後之部下，對敵展開猛烈之邀擊戰，但敵衆兵力特多，完全將徐鎮包圍，其一部並已侵入部落中，然團長爲防止共匪蹂躪自己房屋，乃將第二方面軍轄政之該村民衆，悉將房屋破壞，如斯猛烈攻防戰遂於兩方展開，次日，共匪之攻勢更益增強，然徐鎮之堅陣毫無動搖，第三日該團開始不支，彈藥告罄，兵士亦僅餘〇〇名，此際團長曾下令以大鍋煮沸開水，或油類待用，未幾水油已沸，而抵抗之槍聲頓息，共匪初意一四八團將兵已被殲滅殆盡，乃吶喊向城下，是時團長突然發出信號，城上之開水，沸油傾盆而下，共匪遭此奇襲，俱焦頭爛額，其殘敵遂逃去，其後匪衆，雖兩次三次迫近城寨，但每次俱爲巨木大石所擊退，如斯繼續三晝夜之久，其後敵雖後退，然重圍仍未解，最後伏擊團長乃令部下深夜入敵陣中，放火將敵之燃料，食糧燒燬，同時將兵並以刀槍襲擊，四日晨，失去食品之敵，適第二方面軍之增援部隊到來，乃一齊向東南潰退，日軍〇〇部隊長鑑於伏擊團長以下將兵之此種苦戰情形，當即贈予賞詞，對伏擊團長之戰鬥精神，極表讚許，同時各方面對該團將兵之勇敢，莫不嘖嘖稱道云。

德秘密兵器層出不窮

將以無線電操縱機襲英土

羅凱特砲彈●鈾炸彈●威力驚人足懾敵膽

【中華社斯德哥爾摩十三日電】據倫敦電稱：英國民最近極爲恐慌，對德軍以秘密兵器對英本土之報復攻擊，紛紛議論，據倫敦某專家稱，德國大有使用此新兵器之可能，略謂：德軍以無線電操縱之飛機（以無線電操縱之飛行炸彈），於地上操縱之飛機，滿載炸彈，轟炸倫敦等人口稠密地區之事，絕非空想，實爲充分可能性之問題，蓋此種飛機，自地上或自建築物上，利用放送飛機之裝置，致向特定之目標飛翔，且正確駛向特定之目標，故英國民亟應充分警戒，德國使用此種飛機對英實施報復云。

【中華社里斯本十二日電】於十一日之德美空中戰時，德軍似已首次使用羅凱特砲彈，倫敦之美聯社報，對之報道如左，美軍將兵，咸認爲德軍之新型羅凱特砲彈，較如在鋼砲發射者，羅凱特砲彈之威力與大砲之砲彈相同，而炸力強大，今後戰爭，此種新兵器所見將有可觀，又據「自中歐之某處」參加本次空戰之英空軍飛行員之談話，謂德機之發砲，自地上或飛機所投射之炸彈，威力之大如屋之羅凱特砲彈，發出炸彈，鈾炸彈之發明，此外電傳，斯德哥爾摩傳德國在時附近研究大規模秘密兵器，所傳之一即是有關原子分裂，德國爲破壞原子之鈾炸彈，以有最強烈炸彈之可能之破壞力，即有將一艘巨艦炸爲飛一海里之力」。鈾炸彈之說明，據稱：「鈾炸彈爲空中戰上可懼之武器，德國因爲能超遠距離之都市，故必須如斯高性能之爆發力，此爆發乃由原子之分裂」。

羅斯福之海軍大檢閱

德在歐洲築要塞

堅如鐵壁固若金湯

【中華社柏林十二日電】爲防備反軸心軍侵入歐洲，而德國軍隊布陣之堅固，猶如鐵壁，尤以自多佛爾海峽至比斯開灣沿岸一帶之要塞，且建築所用之洋灰，約達一千萬噸，其輸送此等材料所用之貨車，若一列排行之，可繞赤道一週半云。

青島雜貨一致下跌

【中華社青島十三日電】由於本月十日「價格統制規則」之實施，新物價對策，已行強力推進，故青島經濟界，以雜貨之物價統制，亦隨之加強，而從來放任之一般雜貨等，亦可設定統制價格，且此種傾向，漸次增大，以是青島方面商品市場，由於天津方面之物價低落，以及最近漸正出售旺盛之故，雜貨類，已一致下跌，並可料想物價統制之加強，實正確近後，由售價情勢之緩和軟化，茲錄近日來之物價如左：

（種別）	（十日）	十一日
洗濯胰皂	四三〇元	四〇〇元
綿布鞋料	六七〇元	六四〇元
明礬	二二五元	二二〇元
花生油	三一〇元	三〇〇元

孫良誠抵濟

【濟南支社電】率領部下二萬五千名活躍於剿共最前線之第二方面軍司令孫良誠上將，十二日偕同周永業參謀長等訪問日軍而來濟，十三日上午十一時訪問〇〇部隊長，作來濟之寒暄，下午三時在宿舍會見日華記者團，謂此次來濟係以個人資格對率爭以指導之〇〇部隊長表示感謝，並報告第二方面軍之近況。

中滿蒙勞工連絡會議 定明晨隆重舉行

北京日本大使館主辦召請各關係機關計畫之中滿蒙勞工運輸連絡會議，定于明日（十五日）上午十時假北京飯店隆重舉行，該會出席者關係方面，爲北京日本大使館（計劃課，交通課），華北交通公司（旅客課，汽車局，營業局），華北勞工協會，東亞交通公社，滿洲方面爲民生部勞務司，勞務興國會，滿鐵，滿洲國北京大使館，關東州方面爲關東州勞務協會，關東州船舶運營會，關東州海州局，蒙疆方面，蒙疆政府勞工協會云。

德國民生活力旺盛

【中華社柏林十一日電】德國關於增強威力基礎之人的資源問題，自戰爭勃發後，即樹立根本方針，努力獎勵結婚生育，宣傳生育之增加，據十一日公佈，德國統計局之計算，一九四三年一月至九月之新婚人數，爲四十四萬零九百〇三，出生數九十萬五千七百七十四，出生數較一九四二年同期間增加四萬二千餘，成績較上次大戰爲佳，顯示國民生活力之旺盛云。

厚和成立調解委員會 並舉行座談會

【厚和通訊】厚和地方法院，爲適應戰時體制之確立，與促進民族協和之真精神，並爲揚與處理見，特遵照政府頒布調解法之趣旨，於司法委員會指導之下，會紹分團本市各機關，選任德高望衆士，品格端莊之紳商三十名，充任調解委員，特於日前舉行調解委員會結成式典，會後，繼續開座談會，參加者，計有司法委員會次長西田登次郎，首席庭長齊岳勒圖，官壯正明，高等法院院長高元龍，岩永秀治，地方法院長孟繼舜，以及各推事書記官等，式間始，行禮如儀畢，首由齊高等法院長致開會詞，次即將與委員選任狀，並經第三區長秦委員長曹甫致謝，繼由地方院長指示事項，末由來賓致詞後，即行開始座談，但經各委員開誠研討問題至六時許，由岩永首席書記官率領全員齊赴盟食堂歡宴，席間觥籌交錯，極盡歡洽而散云。

片言

英使略中國，尤以經濟爲烈，津浦鐵路借款成立，搾取更無孔不入，平時且如是，驅使戰亂下之印度民衆，其荒波疲弊可想而知！

×××

大東亞聯戰，本國「師直爲壯」，無怪英美驚風披靡，一蹶不振，敵陣營近已充滿悲觀論調，感覺前途困難，戰意頹喪，我國人，「再搶一步」！

×××

美軍享慣奢侈生活，畏憚戰爭，致患神經病者，層出不窮，使美軍當局，大感狼狽，殊不知以神經病治之，乃羅斯福爲尤，知到此始可謂神經正常。

決戰第三年 蒙政府重要施策

竹內總務廳長對記者談話

【中華社張家口十三日電】蒙古政府茲當決戰第三年之際，爲強化戰時體制，結合官民之總力，向達成所負重大責任邁進，十三日竹內總務廳長會見記者團，關於本年度蒙疆政府確立治安，增強生產，物價等問題之重要施策發表如左之談話：

一，確立治安

確立境內治安爲完成政治，經濟，財政，民生等所有建設上之基礎的條件，政府動員官民之能力，維持治安，更一面擴大治安圈，因此充實警察隊之內容，以期協助日軍，一方爲動員六百萬民衆於滅共線上，故對於確立國民組織，實爲緊要，蓋國民組織在充實警備清鄉青年隊，同時強化爲現地官民組織之興亞協力會，更傾注全力，對於一般民衆及在村有指導階級者，使其有充分之滅共思想，如是，警備官民之滅共觀念，則現地日軍之負擔可稍減輕。

一，增強國防資源之生產

戰時下蒙疆之使命，不僅爲對日增產，供給物資，且政府排除所有困難艱苦，以期完成增產計劃，但政府之增產計劃，係以新設產業部門爲中心，而政策以便於官民共同負責之下，收集機構，更圖增產之機構，同時有組織者，創設蒙疆開發委員會，以資對于完成增產計劃，有所借鑑，目下正在進行籌備設立，昨年度之重工業開發資金則與原來同樣程度依存日本辦理之，至關於振興輕工業資金則于可能範圍中，活用現地資本，關於技術問題，政府則不問官民間爲公司方面，均有強化技術陣容之必要，於擴張工廠方面之設施，政府因現下技術陣容之貧弱，故關於今後取締之方針，此唯一手段，前已決定，故決定此等科學研究室，以期整備陣容，不久即派遣蒙古關係人員赴日本，關係方面交涉，關於技術者之勞務問題，以補蒙古人之勞動力不足，尤以本年度預料之增產事業，輕工業，建設道路，及其他各種建設上，均需要大勞力之必要，然在人口稀薄之蒙疆，自身不能供給全部之需要，故不得不仰賴於華北，同時有強化地區內勞力需全面動員之方針，即如對滿洲國方面已告成功之勤勞奉公制度，與大學生之勤勞動員等，亦均加考慮，盡量採取對無業者，今使參加勞動，實施國民皆勞，以期保護勞力，發揮其勞動報國精神，以增加勞力，同時更以對於運輸工具之貨物，從嚴統制，期效果成。

一，物價問題

物價問題，因受鄰中，華北等地之影響，於最近益加深重要化，故擬強化物價政策，有效的對策，不外對一部重要物資，實施配給統制，其價格本年度則更有一部之前進，故對於物價政策，有予以綜合制之必要，首於增加物資確保對於生產之下，而確保自蒙疆外部輸入物資，以謀蒙疆內部生產之增強，實爲緊要，更謀實施食糧農產物之增產，整備蒐集物資，同時更嘗試與輕工業生產必需物資等，一方爲擴大統制物資範圍，更對於適正之價格，繼續輸入配給，及收買等機構，此外強化臨時物資調整委員會方面，行解決之政府方面，關於物價政策，除上規定強化輸送統制等，亦併施力下，擬設立官民合同物價委員會（暫稱），此外關於振興輕工業，則依計畫而進行，現下已有具體規定，又關於運送問題，亦決強化擴充蒙疆運輸公司，（資本金百萬元）以期強化暢通陣容，關於該公司之增資，目下進行準備中，不久即可實現云。

淋疾 最短期化學療法劑
本劑有獨特之強大殺菌力與深達力 服用即日便能除其苦痛 止其排膿 六天可得完癒 而免後日再發之憂
鹽野牌 五淋拿根 二〇片 一〇〇片
鹽野義製藥株式會社

華北郵政人壽保險
每年開獎 頭獎壹萬元 可得保金至千元
郵政保險 福壽雙全

紅錫包
多年老友
RUBY QUEEN
英商頤中烟公司出品

金豹牌 印刷油墨
保證適用 色彩鮮艷 品質優良
志合油墨廠出品
天津 河北賈家大橋米岡路 電話六局一四一七

米麵莊請注意
民益機械廠
天津西關街樓 流所胡同七號 電話二局七六七四
中國唯一首創 並無分廠

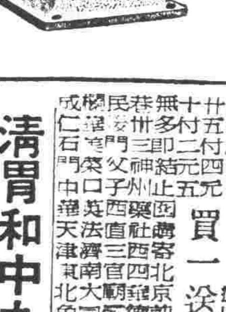

收買舊書報
昭和通商北京支店

業餘 批八字
梅濁尅星
何爾登藥行總經理

燕中診療所
花柳淋病專科
特備最新科學短波電療機裝置電子線化學療法最新太陽燈透熱淋機紫外線名對於赤外線機各國藥等特採用效靈性性下以及廠急性慢性毒治療各後硬性軟便轉移病療魚口柳病過案叫絕花經拍過治疫經症人所據兔年之卵使以多各期花把本法各對確有握驗淋病負責根治
西單轉角路西

天喜堂 女科專藥
調經易孕 老婢 調經丸

保育丹
粉刺 疙瘩 粗黑 紅鼻子 白癜瘋
雀斑

消滅淋菌 最高効能
得利克腺

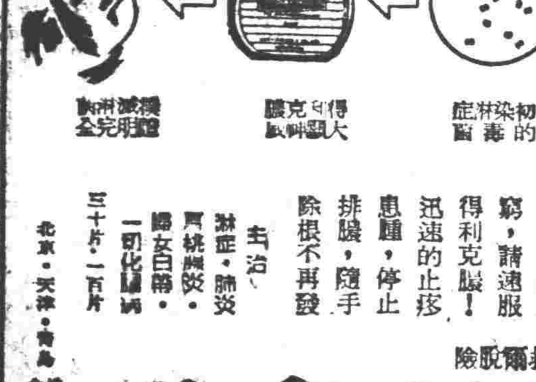

淋病一付藥
好的真快

媽媽膏

濟明堂藥社 總售處

腎病秘寶
立止白帶丸
快胃舒肝丸

永仁堂樂家老藥舖 北京王府井
參茸丸 止嗽膏

濕氣專科 閻大夫

止淋丸
清血消毒

清胃和中丸

足踏石磨
張益三廣告社

解決食糧請購 磨麵機

亞細亞 自來水筆

花王牌乳粉
爲國人謀健康與經濟 打破歷年乳業之秘

革新生活與心物建設
心的建設：首在肅正思想 物的建設：厥為努力開發

參戰讀本

回顧 大東亞戰爭發動，大東亞共榮圈，對外嚴事普遍進展，對內各國家先後嚴起，以崇高之理念，結成一致陣線，遂使世界歷史，呈劃時代之轉變，亞洲地圖，以嶄新之姿態呈現於世人眼前，此誠吾人衷心欣慰與感激者也。

我國 自國府參戰迄今，適屆一年，此一年間，積極完成參戰體制，以人力物力兩方面，貢獻於大東亞戰爭，吾人除一面為大東亞戰爭之勝利歡騰外，一面愈發痛感責任之重大，凡我國民，身為參加大東亞戰爭之一員，自不應再彷徨徘徊，晏安逸樂，必須自今日起，洗心革面，棄絕過去頹靡之生活方式，以積極化身於心物雙方之建設，以期東亞大業之早日完成。

其實 革新生活之方向與國民心物之建設，實在是一而二，二而一的，國民心物之建設，即是革新生活之方向，革新生活之方向，即是心物建設之指標，所以說革新生活之革新勢必先自心物雙方的建設做起不可。

心的 建設，首在於思想的肅正，因為思想是指導我們實踐行動路線的目標，失去目標實踐行動則無從作起，而我們生活的革新就將失去路線，抑有進者，心的建設，原是力量之源泉，沒有思想則無力量，無力量就無從實踐，故思想工作又是物質建設的根本，思想未曾肅正，則根本談不到物質的建設，甚至對於物質建設工作反做一百八十度的轉向，所以我們可以說心的建設，實在是革新生活之先決條件，欲昂揚國民參戰意識，加強戰鬥力量勢必先自心的建設做起不可，時至今日，新時代創造的呼聲，已成為二十世紀發展中的主潮，同時這新時代創造的大任，也是全體中華民族全體東亞民族的天賦職責，我們要徹底改革過去民族本位的思想，而自大乘見地，從大東亞協同一體的理念入手去肅正思想，以樹立以大東亞為本位的心的建設，我們不但要求全中華民族的獨立解放，同時也要求大東亞共榮圈內各民族國家的獨立解放，共榮圈內的人士，應當不分彼我，推誠相見，徹底實行對等的親善，樹立建設的中心思想，以為革新生活之基礎，互相處於平等友好的立場，共謀亞洲人種的自由解放。

其次 關於物的建設，在消極方面，凡物質的享受，必期儘量減少，克勤克儉，節約物質，在積極方面，凡關於產業開發之事項，務須集國政府既定之建設計劃與方針，奉獻個人之身心力量努力自身之工作，以早日完成我國產業基地之使命，雖然，「知之匪艱，行之維艱」，人情每多好逸而惡勞，好樂而惡苦，革新生活，惟有個人念時艱，力自振作，淬勵刻苦以赴，古人有言曰：「殷憂可以興國，逸豫可以亡身」，況在今日，艱苦困未必遽可興國，人一步我十步猶恐不及，若再人人追求逸豫，則心物建設之謂何？革新生活之謂何？願諸君其三思之？

思想戰的再展開
新的努力適應新的時勢
新民會陳宰平局長播講

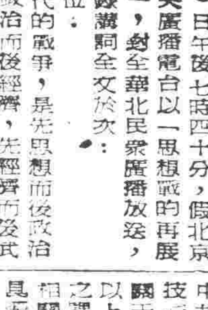

新民會中央總會宣傳局長陳宰平氏，（見圖）於昨（十三）日午後七時四十分，假北京中央廣播電台以「思想戰的再展開」，對全華北民衆廣播放送，茲錄講詞全文於次：

諸位：現代的戰爭，是先思想而後政治，先政治而後經濟，先經濟而後武力的總力戰爭，因此在大東亞戰爭的進程中，思想戰的展開極為重要，而為我們所當積極努力以赴的。本月十一十二兩日，本會宣傳局為了內謀理念之統一，外求思想戰之展開，曾召集各地道總會以上宣傳責任者舉行宣傳協議會，由中央各部局首腦與出席人員互相協議商討各種宣傳關係之具體方策並相互報告思想會議進行頗稱順利，在此參戰第二年伊始，新的時勢要求我們新的努力，一切理念與實踐之統一進展，亟待具體的思想指示為之調整，為之闡明，而在此會議中，作為總力戰之先鋒的思想戰再展開，已由各地思想戰指導者會同幹議得到具體的決定，從這裡很深遠使命極重大，我們展望今後思想戰之前途，頗深慶幸。

此次議會因鑒於決戰第三年力求實踐大東亞宣言展開新國民運動的會使命之重大，一切議題均集中于思想戰體制之整備，以期在總力戰中，率先鼓動國民決戰精神實繫于決戰生活之實踐。其重要綱目則為一，關于會綱領之闡發，中心思想之普及。二，內謀會理念之再統一，外謀會運動之再展開。三，宣傳工作中宣，即實踐之推進。四，加強闡明會性格，整備會陣營，刷行會精神，發動會風紀。五，普及大東亞戰爭必勝信念與實踐大東亞宣言之決心。六，關於新國民運動宣傳與實踐之推進。七，展開對共思想戰以實踐勦共建國。八，檢討中共宣傳工作，啟發吾人之宣傳技術。九，宣傳機構之闡發。十，關于宣傳效果之檢討。以上種種均為當前思想戰中重要之課題，此外更有與宣傳工作相關聯之議案多種，一一均得到具體之決定，其裨益于各地思想戰內容之增進步調之統一者殊非淺鮮。

又在會議中，關于本年度宣傳工作方針，亦經舉行協議，決努力以謀徹底滲透，圓滿實施，其主旨為一以會綱領為本據，確樹宣傳論理體系，普及本會中心思想。二以國民組織指導的立場，堅持一國一組織之建國路線。以建國意識，克服一切階級意識，黨派觀念，封建思想。以由中國之民族意識進而昂揚東亞民族共同意識，以貫徹于建國興亞歷史的使命。三，以道義精神為本，以全面思想為用，發揚第三文化時代精神，完成人格，完成國格，進而達成協和萬邦世界大同。四，促進新國民運動，具體闡明共建國，增產救民，顯揚思想，革新生活四大目標之意義，與自治自衛自給工作之重要。五，強化總力戰中主要武器的宣傳戰思想戰，堅定國民必勝信念與參戰國民應有之自覺，以促進國民總動員，完成決戰體制。六，大東亞宣言五大綱領與興亞基本理念，應以新運四大目標與之配合，而期于新運推行中，求大東亞宣言之實踐。七，提倡綱的組織，幹的精神，以期能有新動向，開拓新的前途。八，根據宣傳即實踐，實踐即宣傳之原則，以宣傳力量促進本會理論與實踐之統一，展開宣傳工作。九，應闡明指導者原理，發揚同志愛精神。十，在新運推行中力求識字運動之普遍展開，並本政教合一之旨，實施國民訓練，以激發正確之認識，集結總力，適進於建國興亞大業。

總之，此次會議以後，中央地方已由意見的交換，精神的交流中奠定全華北宣傳戰思想戰統一展開之基礎，深望今後由于思想戰之進展，促進總力戰之進展，由總力戰之勝利完成大東亞戰爭之勝利，國民大衆讀一致起來，協力思想戰，總力戰之進行，發揮宣傳協議會之成果，奠定建國興亞之偉業。

疏導食糧來源平抑價格
決排除萬難悉力以赴
食糧管理局長林天樞昨對報人談

華北政務委員會食糧管理局局長林天樞（見圖）經發表後，食糧管理局局長，茲為與新聞界聯絡，藉以推進行政事項，以謀民食圓滿，於昨（十三）日下午一時假新民報社，招待北京新聞界，出席各報社，通訊社記者，由林局長，吳課長暨副局長等多人，由林局長發表，對今後對食糧政策之改進，對民需配給問題各點交換意見，極為圓滿，談話如次：

本人學識經驗，均感不足，謬蒙…，此次復承委員長暨王長官不棄，命暫兼食糧管理局局長，自審才疏，深感綆短汲長，難孚衆望，所幸由劉市長兼□時，奠定基礎，尤賴前長官指導之下，秉政府一貫方針，以收效稍薄。

回顧過去一年中，中日各方，對於華北食糧問題，關係彌切，而天時之調順，政府之籌劃，各地市民長官之贊助，盟邦之指導，新聞界之協力，各地民衆之合作，…之數字，自下民食可暫告小康，此為天時，地利，人和協調之表現，余相信華北前途之光明，本人就任後，更須作進一步之努力，統籌食糧管理，端在疏導來源，平抑價格，調整運轉，縝密計劃，合理配給，以達成戰時供給之使命，保證軍需民食之供給均得日趨圓滑，此後當排除萬難，悉力以赴，決願與各方面研討疏導之方策，以…實施。今年為大東亞戰爭決勝年，華北一億官民，自應一致以心協力供獻國家，委員長並且昭示於吾人者：「確立參戰生活體制」，及「開發資源」，吾人自應恪遵訓言，一致奮起，以民食為天，故食糧對於生產與確立方策外，同時應致力於食糧政策之改進，以期達到自給自足之目的，希望新聞界不吝指教，幸甚！

食糧收買順利推進
期待糧管從速放出資金

華北之食糧收買，順利推進，小麥較上年度收買量增加一成餘，雜糧較小麥收買量更增多數萬噸，且今後亦可預料收買數量之收買因之去年度小麥收買量之二，五倍，亦即〇千萬噸之決破已屬當容易，同時自滿洲之輸入，亦決定予以增加，南方米亦將近日輸入，故食糧之需給料，將日益緩和，並於最近將對河北省南部之棉作不良地區，實施放出食糧收買情況雖頗為順利，但因食糧管理局方面之收納資金放出緩致呈缺欠圓滑之情況，收買當事者之合作社採運社等，乃藉小麥資金之使用於雜糧收買，以致其他路線之導入資金，始得逐行其收買，以是管理局方面資金之從速放出，已為一般所切望云。

捲烟價格再行調整
新登記售價自昨起施行

華北稅務委員會自成立以來，在主委員長領導指揮之下，對於各項稅務，積極整頓，不遺餘力，除應厲所屬嚴誡誠，除應砥礪廉隅，勤慎自持外，務以解除商民痛苦培裕國家稅源為主旨，努力邁進，近以各捲菸廠出品登記價格，前於三十年十二月改正施行後，復於三十一年五月，及三十二年七月，先後予以一部份調整，迄今因所需原料，黛菸及紙類價格之改定，以致現時售價不啟成本甚鉅，而一方面復鑒於目前財政金融之情勢，為期確保華北財政收入，並吸收社會浮動購買力起見，對於此項捲菸價格亦認為實有全面改定之必要，是以該會現已接受各捲菸廠之申請將各級捲菸登記價格，從新改正並定自本年一月十三日起施行，茲將其改正登記價格及零售價格列表如左：

牌名	萬枝裝登記價格	十枝盒裝零售價格
三砲台	七，三〇〇元	四，〇〇元
前門	三，二八〇元	一，八〇元
紅錫包	二，三七〇元	一，三〇元
三塔	二，〇〇〇元	一，一〇元
高神	一，八一〇元	一，〇〇元
天壇	一，二七〇元	〇，七〇元
華道	一，〇九〇元	〇，六〇元
金槍	八一五元〇	〇，四五元
天安門	六九〇元	〇，三七元
藍包	五九〇元	〇，三二元

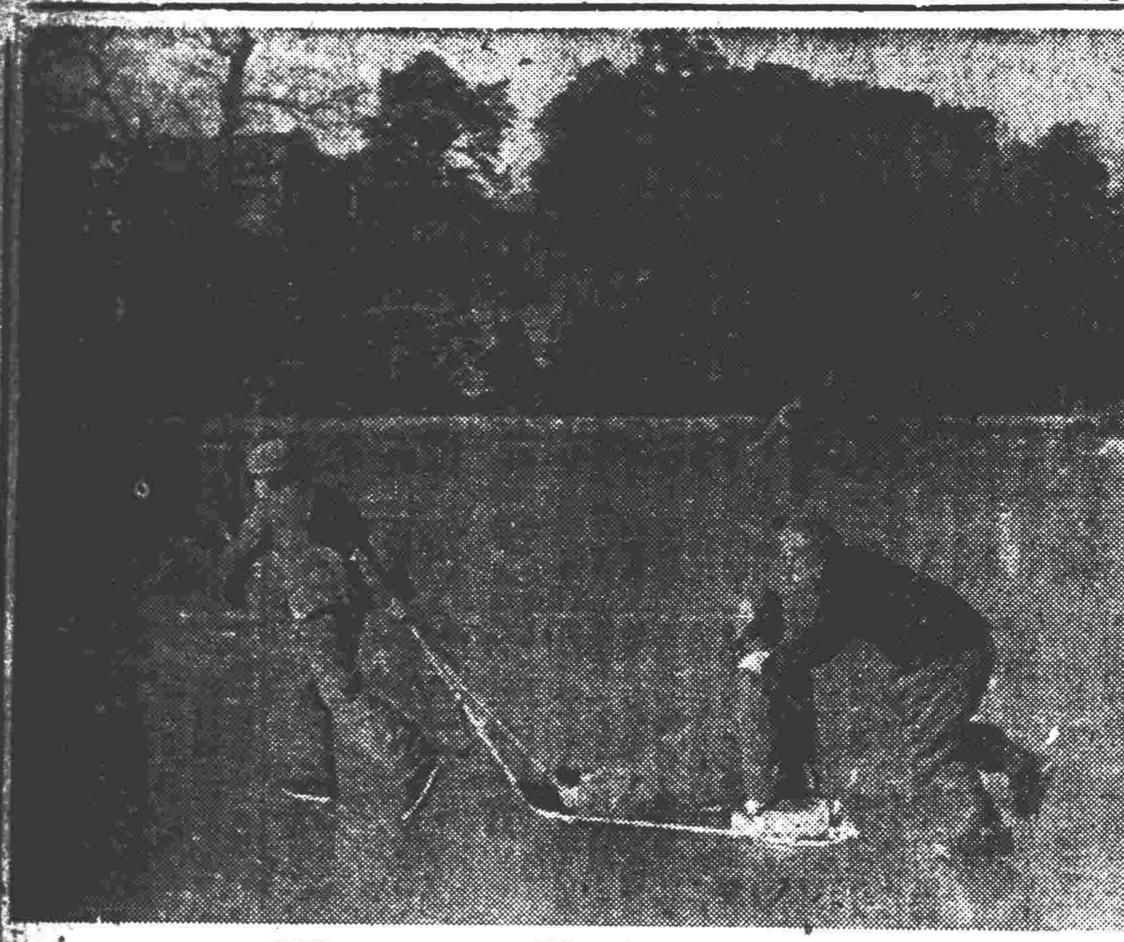

冰上新遊戲

今日最摩登娛樂，冬日娛樂，莫如滑冰，男女健兒，馳騁一時，固風頭健也，圖為在北京中南海所見，三少年作冰上遊戲，一人坐石上，一人前拖，一人後助，於冰上作愉快之行進，花樣既新，而另具一種新風味，此三人於嚴寒之中，尤顯示著勇敢之體格。

日本商工會議所
協力物價統制
昨舉行新價格制度懇談會

北京日本商工會議所，為順應日本方面物價統制制度，及公布價格統制規則之實施起見，特於昨日（十三）日下午二時半在該所會議室，召集北京區同業組合會全體會員，及一般民間經濟代表，舉行「新價格制度實施懇談會」，同時除北京地區日本商業同業組合全體會員，常議員，及物價協力委員會，主要商社會員，百貨公司代表，代表者一百八十餘人，均熱烈參加，開會後，由北京日本商工會議所井野會頭，說明此次召集同業組合會懇談會開會之意義，並由各業者發表意見後，以為新價格制度之民間經濟動員，及日本領事館，強力推進協力之公定價格，統制價格制度之公定價格，並對於新價格統制規則之公布，「新價格統制規則」，深資研究，獲得最後之結論，關於新價格統制之根據，及價格統制精神，故以無圖之意見，交換意見，約下午六時許乃圓滿閉會云。

發給出國勞工證
由滿駐外機關辦理

華北勞工協會，因以關於出國特別勞工證，係對華北、滿洲國、關東州，同時往來之小商人及蒙疆使用人等以資便利起見曾經依據出國勞工發證事務處理要領規定，於該項人等出國前須持證給在案，茲以該項勞工證發給結果，頗有密售者及不良份子乘間利用，爰決由擴大之後，不可放任故普，遂定於本年度開始之日前行停止該項證照以杜流弊，並於去年末旬呈請經濟總署，日前該總署已核准，並佈告華北各地小商人及使用人一體週知，嗣後關於前往滿洲國，關東州一帶往來者，統向滿洲國駐外機關，請求發給相當證書，毋庸向勞工協會各地辦事處請求，目下勞工協會審核後，已轉飭各辦事處一體知照實行云。

新院校友會
歡送佐佐木院長

京市中華新民學院，為養成報國之人材，成立迄今，已有三期卒業學員，分在華北各報團體服務，成績卓著，頃該校創辦人佐佐木健兒前院長，日內榮轉南京同盟社總局長，該校校友會為紀念佐佐木院長勞苦功績，特定於今日（十四日）星期五上午十時，假母校禮堂，招開歡送大會，全體校友均將參加云。

日人研究成功
石炭中提取鉛原料
今後黑鉛產量將告豐富

飛機增產，絕對必要者為鉛，鉛之生產，必須原料之黑鉛，目可自煤炭中抽出，在大東亞戰爭開始後，華北之對日供應，日趨重要，緣華北〇〇煤礦，從來對工業，非常重要，自去秋以來，即着手研究在煤炭中有其他之化合物，經過詳細之調查研究後，發現此種爆炸之無煙炭，係側火成岩之輝綠岩加以熱力之結果，不燃燒原因，完全係因具有此化合物，使煤炭與黑鉛分離，日下已藉油浮游法，將燃料，目下已動員學生，以此為研究題材，加以試驗，一俟成功時，校現已動員學生，以此為研究題材，可提生產鉛之必須原料黑鉛，可得多量生產，又明炭爆炸亦可因黑鉛之除去，成為良好之燃料，可謂一舉兩得之良策，又黑鉛之爆炸及明炭，現在〇〇煤礦埋藏量達金額之三分之一，實可期待，目下對此計劃，施以工業化，因之黑鉛之量產亦已不遠矣。

又一驚人發明
自硫酸瀝青中提出機油成功

【中華社長崎十三日電】例來工業上之硫酸瀝青，一向均被認為廢物，茲經長崎市無名科學者龍華龍二氏（年三十二歲），經數年研究，發明自此廢油中，提出機油與油精作成，龍華氏自中日事變爆發後，即痛感確立科學工業，準備長期作戰之必要，爰即就歷來重置之硫酸瀝青，悉心研究五年來，廢寢忘食，結果終於戰爭第三年新春，研究成功，目下正準備使之得以工業化生產中，氏著手研究之時，在北九州一帶，每年消耗之此等廢油量共達〇〇噸之多，且因新物具有猛烈之腐蝕性，故各工場將之拋棄，亦必深埋土中，當時氏以為戰爭之時日愈長，則因增產之故，此等廢油量，亦必因之增加，乃刻苦實驗，結果，遂終完成，得自此物中提取機油百分之二十三，瀝青百分之二十八至三十，及酒精百分之元。

以東方道義精神
消滅英美功利思想
劉共委會委員會榮臻談話

華北剿共委員會榮臻氏，頃以「參戰一週年紀念」為題，發表談話，略謂國民政府參戰，迄今已屆一週年，在此一年之中，我國已與盟邦日本，同甘共苦，邁進於大東亞戰爭之途，我國民政府，向來以和平為宗旨，自參戰以來，英美之侵略勢力，業已被驅逐於中國之外，然英美之思想毒素，仍潛伏於國民之間，此乃吾人所應注意者也，茲就余所見，略述如下：

一，盟邦日本，為爭取東亞民族之解放，掃除英美侵略勢力，於三十年十二月八日，開始對英美宣戰，於是吾國乃於三十二年一月九日正式參戰，以本滅英美不共戴天之精神，實現盟邦共生共死，如必勝之信念，確立必勝之信念，故對於英美必須澈底消滅英美之功利觀念，而後復興中國，保衛東亞，復興中國，實施對英美殖民地之解放，建設中國之新文化。

二，我國民政府參戰以後，將數十年來，我國所受英美經濟侵略之束縛，一掃而空，所受英美侵略之恥辱，一舉而清。我國民政府，自參戰以來，在國際上已得到平等之地位，於是我國之領土完整，國家之地位提高，而主權獨立，國家之復興，已為當前之急務，一面實施之統制，因此華北政務委員會，在王委員長領導之下，革新機構，減少冗員，以求政治之清明，而達成後方有決戰之實力起見，對於政治機構，須有健全之組織。

三，由於參戰之意義，故吾人對於建設方面，以文化為最重要之前提，所以首先予以消滅者，乃所謂英美之功利觀念，而後復即速為恢復我東方固有之文化，確立以忠恕為中心之一貫思想，而展開決戰之體制，以努力於東方道義精神之復現。

四，自參戰以來，華北即成為後方兵站基地，所以為發揮參戰之實力起見，對於政治機構，須有制堅固，故之基地。

五，華北既成為後方兵站基地，故對資源之開發，例如煤鐵，鹽，棉，穀，麻，油等項，以及凡能增加國防，有利軍用者，無不盡力緊急設施，使華北產業有最高度之躍進，以完成大東亞戰爭中之經濟體制之根基。

六，現為掃蕩後方之基地起見，對於共匪之肅清，由於政軍當局所組成之剿共委員會負其全責，又於地方各級設置剿共會，以與盟軍之剿共部隊相為呼應，而與盟軍展開持續作戰，必能使共匪立即消滅，以助聖戰之完成。

七，自我國府參戰以來，所予渝方之打擊，最為嚴重，陷內部國共互相爭鬥，暴露矛盾性不能合作外，唯有向英美以及反軸心國家施其無恥之運動，再加以物資缺乏，民生凋零，在此種內外交迫之情緒下，所謂抗戰之名義者，不久必然瓦解，此乃當有之現象。

八，吾人今後應徹底瞭解參戰之意義，實行協助政府與盟邦，共同分擔新建設之義務，而邁進大東亞決戰必勝之途徑，以盡吾人之天職。

華北教育步入新途
教育總署擬定實施方案

教育總署，以華北自參戰以來，國際文化界更應適應現時代之需要，致力於大東亞文化科學，暨教育刷新實施方案，以應付此決戰環境，該署前經擬訂教育刷新實施方案，效果頗為良好，惟關於實施方案細目，已分飭各級學校，對於各校學生，及各界文化界，應如何整理，尤屬當前之急務，現該署即擬定實施方案，以應付此等環境，以及適應環境，勵行勤勞教育，對學生訓練，將各級學校，勵力求澈底體驗之生活，以提高學生之經理能力，專科以上學校，擴充研究機關，增加科學研究經費，以為勵勉云。

普及愛路思想
華交印製行樂圖

華北交通公司，以值此大東亞戰爭決勝之年，為強化愛護鐵道路之娛樂起見，茲特印製大批新春行樂圖，以示愛路各村民，更以廣為分贈各地愛護村民，俾以分贈各地愛護村民，更以促進愛路思想普及，該圖印刷共為六色，圖樣豪華瑰麗美觀云。

新民會中央總會
發表宣傳處長人事

新民會中央總會，為強化地方宣傳工作，及團體人事起見，頃特發表各省總會宣傳處長人事如次：計新民會河南省總會宣傳處長孟健，山西省總會宣傳處長吳紹，河北省總會宣傳處長張心齋，以上各處長任命後，均將於日內赴職視事云。

永見中將抵京

國民新民報訊：新民學院副院長永見中將，已於昨（十三）日午後十一時抵京，該院當時赴站歡迎者，有副院長與教職員各職員，抵京後即赴院視事，聆聽時，永見副院長與歡迎各員略事寒暄後，即乘東赴寓所作休息云。

晉省努力增產
省府決助成開發水田計劃

【中華社太原十三日電】山西省政府，前曾就本年度最重要施策之食糧增產事業，樹立各種計劃，其於十二日之一市八縣長官會議席上更決定助成開發水田計劃，茲計劃係將水田面積，增加至〇千町步者，現在該種面積為〇千町步，計劃較前增加約三倍（每町步為一六，一四畝），預定至四月末即可着手，此外並與日本側之合作社及山西食糧管理局全面協力，其施行之際，由軍官民全面協力，使之完成，此外並動員大量技術者，同時為推進山西之急速建設，亦決定參加援助之，預料該計劃完成之日，每年米產將可增收〇萬石，故各方對此計劃之開展，極為期待云。

徵集大東亞勝利之歌

一，歌名 大東亞勝利之歌

二，內容 包括下列各點

甲，激發國民決戰意識

乙，昂揚國民必勝信念

丙，親仁善隣中日提攜

丁，東亞團結爭取勝利

三，名額

甲，正取二名（獎金各一千元）

乙，佳作若干名（獎金各一百元）

四，截止 民國三十三年一月三十一日截止審訂後發表

五，注意

甲，應徵稿件限用楷書直寄本報編輯部

乙，請註明眞實姓名住址年齡職業加蓋印章

六，主辦 華北新聞協會 社團法人新民報社 啟

秋染紀行（八）
胡黎民

酒酣興起，即席題詩云：「幽靜園林草木新，將軍酌酒歡迎賓，推心訴到別離時，莫道陽關無故人」。相談時間越久，越變得不忍去，幾度遲延，至六時始惡別握別，余心中總覺如有所失。

十 海軍飛行隊

十五日，星期一。依預定行程，今日參觀〇〇海軍飛行隊。〇〇海軍飛行隊管轄人數，成立於昭和五年，內分甲乙二科，甲科修業二年至二年半，乙科修業一年至一年半，大學專科學校畢業者為少年飛行隊普通中學畢業者為練習生，所授課程除普通史地理化學科外，尚有特別科目，即海軍專用學識也，如攻究兵器等是也，畢業生出征，皆即在戰場上，以戰爭，「學及航空運動」，備卒業之後，分配軍艦上服務立刻能夠適合環境，擔當工作不至所學所用判然有不相合之點。是日正為飛行隊成立紀念日，全校學生有大規模之慶祝運動會，余等先參觀宿舍教室，武道場，浴室，飯廳等，繼赴大操場觀運動會，運動項目共十項，為「整隊體操」第一種力競技者，中間有個人無個體之形狀，操搔體操，「棍刀術」，「航空體操」，「敢勇迫走」，「器械體操」，「第二種力競爭」，「准士官」以上文競技一綜合論之，余有以下數點感想。第一學校所備課程不但優有，抑且能從根本上培養學生之實際工作能力，可謂作到「學理即事實，事實即學理」地步，若中國「學不致用，用非所學」的現象，應立即改良第二運動因由個人競技進至團體平衡發展，表演項目，無一不為團體運動作者，亦無一個人競技者，中間有個人無個體之裝備級思想，封建思想。

十一 峽田女子青年團與戶塚青年團

十六日，星期二。上午參觀峽田女子青年團，下午參觀戶塚青年團…第三運動並非單純鍛鍊體格且實有精神訓練修養之至意以視中國所謂選手之浮囂，誠慚汗自海軍飛行隊歸來後晚七時參加在大政翼贊會興亞總本部之座談會，余將指導理念新民精神華北青少年運動現況，詳為介紹，內容略如：「一新民精神已形成中國北方之指導理念，所謂新民精神者含有道義，革新，全體，克新等四種精神，用以代替自由主義，階級思想，封建思想。二，在發揚新民精神，實踐新國民運動之下，推行實踐新國民運動，故新民會乃青少年運動之核心體乃青少年運動，新民會於三十一年十二月八日成立新民青少年團統監部，一力發展青少年運動。在訓練與組織工作並行之下，已著有相當成效四，青少年團之信條有四「誠信，服從，團結，奮鬥」」。

新日日

▲……法律並不是人人能夠執行的，縱使發現了一個人違法，而在法律上也有明文對違反法律者施行處罰加以制裁的規定，但是，制裁的權力，個人並沒有執行制裁的權力，對非法者的制裁，是只有政府內特定的機關才享有這種權力的，而執行起來也有一定的手續，任何個人不能越俎代庖，至多只能告發送辦，這是一個權限問題，也是保障社會秩序的問題，而是人類社會進化之結果。

▲……不幸，生此二十世紀，在中國鄉村間，仍然可以看見濫用私刑的事實，這已經是一個文明的污點，然而更不幸，尋近在都市中竟然也發生這種兩個車的事件，據報載：「日前有王茂成者，經永定門內灘洲木炭株式會社門前，被打更人張世澤等四人看見，誤認王必係竊賊，當將王吊樹上非刑拷打致死……」這真是一件駭人聽聞的。

▲……這件事，也許王某真有點「形跡可疑」，然而形跡可疑，並沒有犯罪的事實，即使有犯罪的事實，竊盜並沒有構成死罪，即使是死罪，個人也沒有執行的權力，當然，這在幾個無知識的打更人是不知道的，但是還知至少代表一部份中國人權限觀念之不分明，仍帶有幾分封建的頭腦。

▲……不信時，可以就便向警官討教，回答一定，「即使官吏，也沒有動用私刑的權力」。

京市唯一皮衣專家 頤華 由一月十一日起歲末大減價 皮大衣一律九扣 兩星期 軍東大北街光陸影院對過 電（五）二二一〇

冬必復至！咳亦必復發乎？殊無復發之必要、倘若速服唐拾義久咳丸，蓋此丸溶痰鎮咳、健肺防癆，乃療肺專家，唐老醫師獨得之秘，非同泛泛，治咳同靈，防咳亦效，無論何種咳症，或新症初起，但服此丸，并其為老症復發，或新起，輕者立愈也。▲本埠藥房均售▼ 上海唐拾義藥廠發行

註冊商標 醫學博士森田資孝先生推贊 頭痛聖藥 腦新 頭痛!!宜速服 腦新如遇頭目眩暈神智昏迷時，或讀書過度精神疲倦立時見及奇效，其他醉酒未醒時，服後三分鐘可覺頭目爽快，宿清新，若遇苦痛若失有如夜月秋神清心曠神怡，且讀書之妙服用，確為本品獨具之特長，心神無副作用，對於腦神經或心臟腸胃等，亦無影響，孕婦服用亦無害。包裝 四包 七錢 十二包 二元 三十八包 六元 六十包 百十二包 主治 偏正頭痛，頭目眩暈，頭沉，神經痛，神經衰弱，筋骨酸疼，宿醉，量船，暈車 ▲一般新藥，除粉末藥外，皆非可攜帶，可隨意利用，▲近來防諜人，有竹刊之弊，▲購買時請認明本商標，以免誤購 ▲各地中西藥房均有代售 NORSHIN ノーシン 新腦 Manufactured by Arakawa Chotaro & Co. Japan 荒川長太郎合名會社 大日本名古屋市 天津一手經售 北京特約 本 大 ？

痔漏萬靈丹 此丹乃本家秘方，經內外許多醫藥家化驗，論藥無不特效，專治痔漏，咳嗽，血崩，止血，止疼，消腫，生肌，凡有痔漏者，服此丹藥，多年除根，永不再犯。每盒四十粒 定價三元 外埠郵費多加四元 總售處北京勸業場三層樓華北藥社

婦女救星 主治婦女經閉不通，月經痛，血塊，帶下，邪胎，不孕，子宮病，…每付二元，特製丹十一付…同興堂 北京和平門外南新華街

破血丹 中華大藥房 北京前門外大街路西 各省市各大藥房均有出售

山清血搜毒丸 專治急性慢性五淋白濁，小便赤刺痛，二五濁尿道，性病，楊梅，疼口下疳毒，魚口便毒，便瘡紅爛，週身梅疹，身體骨節疼痛，入骨梅毒，痛各期痔漏，疥癬瘰癧，毒綿不清

德善堂劉宅 前清慶王府總管 王府舒肝丸 保肝丸 千金散 王府濟坤丸 本堂為便利外埠顧客，特設本堂，…北京東四牌樓錢糧胡同

耳鳴 耳聾 耳底油 羊癇瘋

飛鷹牌墨水 高級化學製品 諸君：您願意使用長久的自來水筆嗎？請用本廠出品的自來水筆專用墨水 各省商埠書局文具店均售

得妙賴此 感冒肺炎・僂麻質斯 腰痠背痛・扁桃腺炎 外傷牙疼・一切嗓病 在家中自行治療 誰都能辦！半點鐘顯奏神效 各地藥房皆有出售 株式會社 滿洲藤澤友吉商店 奉天市大和區加茂町 新京・大連・天津・青島 D1875

痲瘡瘰癧丸 六〇六紫垣診療院 眞正德國獅牌

婦女良藥 烏雞白鳳丸 遺精 腎虧保好 婦女肚子疼 立愈

花柳淋病專科 天津診療所

痔漏除根 普善堂醫藥社

國醫陳子佩專治婦人廿年不生育 試驗

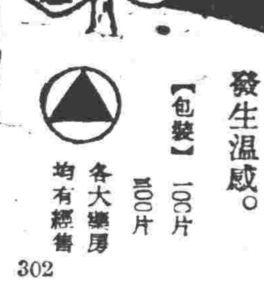 寒症 阿備司經片有末稍血管擴張作用、能改良血液循環、而使手足腰部、發生溫感。【包裝】100片 300片 各大藥房均有經售 302 阿備司經片 總發行 武田藥品工業株式會社 日本大阪

山東版

濟南總支社 社址：濟南二大馬路緯一路四號 電話二一九一號
青島支社 社址：青島市大沽路二十八號 （二）六七二二號
魯東總支社 社址煙台市信號街八號

激發親仁善鄰精神 緊密提攜擊滅英美
濟市署召開參戰紀念座談會

【濟南支社發】爲使全民深切認識國府參戰之意義，增強大東亞戰爭擊滅宿敵英美必勝之信念，一致奮起，勵行節約運動協力聖戰之完遂，濟南市政府特於一月十一日午後三時，假普利門外青年會館二樓禮堂內，召開濟南市國府參戰週年紀念座談會，屆時到有省保安司令部宣傳科馬科長，省會警察署保安課代表，新民會山東省總會何股長，濟南市總會馬處長，市商會秘書，濟南哲院，佛教會，安清道義會，道德會，淑德女中，正誼中學，市立中學，濟南師範，濟南中學等代表，及濟南各市立小學校長，各區長，各業公會長，各報社，約百餘人參加，首由林股長致開會詞，繼即開始座談，話題如下，1，如何宣揚國府參戰之意義，2，如何增強對大東亞戰爭之貢獻，以加強國民擊滅英美之決意，3，如何提倡節約物資勵行增產，勤勞儲蓄，以增強戰力，4，如何強調中日盟約及大東亞共同宣言之意義，激發親仁善鄰之精神，使中日提攜日益緊密，5，如何積極激發國民獨立自主之活動，以上各話題，分由出席人員互相發表懇談卓見，共同檢討，情形至爲熱烈，至五時許，始告圓滿散會云。

認清目前新勢態 領導全民衆努力
保衛東亞紀念日青市長對屬訓話

青市長姚作賓

【青島支社發】一月八日爲保衛東亞紀念日，亦爲國府參戰第三年大東亞戰爭決勝年之第一紀念日，青島市姚市長，特於是日上午十時，在觀山市署召集所屬各局處隊，及新民會，勞工協會，合作社，食糧管理局全體職員不下二千餘人，同時開會，全體肅立，向國旗行最敬禮，向大東亞戰歿英靈默禱，市長訓話，至十時始行閉會，茲將市長訓話錄誌如次。

今天是三十三年第一個保衛東亞紀念日，又是中國參戰滿一週年的最後一日，看看大東亞戰爭自開始以來以及現在東亞方面的各種戰爭狀況，今年好像是比歷年來的現象，有極大的深刻，我們對於世界大戰的各種趨勢，仔細考察的時候：今年可以說是最嚴重的時期，所以說，今年一般都稱呼爲「決戰年」，「決戰」二字：不過是形容戰爭的性質，至於決戰的實體，實際上是操之於戰力的強弱，如果我們對於勞力有十分的準備，而又非常的健全當然決戰的權力是操之於我們的，所以爲要達到決戰年的口號，一般人是高唱「增強戰力」的呼聲很大，增強戰力當然是包含，人力，物力，我們中國參戰一年以來，對於人力是否踏實，或則是提出了多少，對於物力我們所需務的增產工作究竟實際的情形如何，我們不能不把過去予以檢討，然後再來努力現在，如果我們對於過去的增產工作標語，既是貼出了以後就完事，而毫無實際可言，恐怕對於現在「決戰」二字，就不能說有把握，這一點深覺得諸位同人要格外注意，格外努力的，所以本人在新年感言中所說的，「今年的新年不是讓我們興奮的來享受一個快樂的「年」，而是讓我們在節約勤勞中，各獻其所有，各盡其所能的來度過這痛苦的「年」」諸位不要以爲我說的這過話是代人宣傳，或是本人想名詞誇張，如此想法，諸位就算是錯誤了，諸位要認清這是決戰年，既然決戰年，那麼任何犧牲在所難免的，我們如果不認識清楚或是自我自省，一味的誇虛反宣傳，或是對自己的表現不滿足，而發生實際行動，這一個人有這種情形，就不免會影響大衆，全局也難免不受到影響，甚於本人總是以身作則，說出的話，自己總是去實行，至於一般人的批評，攻擊反對，在現在這個年頭，是也說不上，也管不了的了，所以希望諸位要認識目前真正的形勢，來領導民衆，獲得戰爭的勝利，這才真是保衛東亞的方法。

協力聖戰完遂
牟平促進雜糧收買

【濟南支社發】當此大東亞戰爭已邁入第三年，東亞共榮圈即將完成之時，牟平縣宣傳科，爲促導民衆一致協力，完成雜糧收買工作，特于日前派宣傳員多名，出動集市宣傳，巡廻城鄉，召集鄉民，實施講演，以闡明雜糧收買之意義，及參戰下國民應盡之任務，以指導民衆，對現勢認識徹底明瞭，放棄個人利益，以促成國策之進行圓滑，詞意懇摯，一般鄉民，聞之動容，均表現對此次聖戰，竭盡心物兩力，以期獲得最後之勝利，完成東亞民族解放戰之使命云。

禹城李縣長 赴五區視察

【濟南支社發】禹城縣爲集結國民身心總力，貢獻戰爭所需資材達成基地使命，完成決戰任務，以爭取最後勝利起見，一向對於增產工作，極爲努力，所獲成果亦頗爲偉大，李縣知事更以不眠不休之精神，親赴各區視察，茲以新年伊始，正除舊佈新之時，……

東平縣長巡查城防
同時慰問白衣勇士

【濟南支社發】東平縣長晏世英自蒞任後，對於縣政積極推行，均著成績，茲以共匪出沒無定，各處防務重要，特於日昨夜間，不憚嚴寒，率警巡查城防，同時並對官民訓話，勉以應充分完成治安任務，並日夜至城鄉各處巡視，對修防事，鞏固城防，當即通令，於午後四時回城，旋赴縣立醫院視察，對該院設備，極爲注意，並慰問白衣勇士，每人賞洋二十元，受賞白衣勇士，均感謝不置，至六時許，始返回云。

省救濟貧苦學生 擬定獎學金辦法

【濟南支社發】省政府，前爲籌辦獎學助賑書畫古物展覽會，勞價捐款，連同省欵補助共爲十六萬元，現□市商會，錢□公會，商討存儲辦法，作爲獎學助賑基金，業將存儲辦法于十二月二十一日……十一月十九日，及十二月一日，分別交市商會存儲各銀號立摺起息，復經函致濟南稅務分局，請免利息所得稅，及高等法院，聯合備案，……行，分別存查，遇有變故時，須特別提出，不得因其他存款，致使此項基金有所虧損，以資保障，並決定該項獎學助賑基金（十六萬元）以百分之五十所得利息獎勵貧苦學生，以百分之二十所得利息作爲救濟文貧獎金，三十所得利息助賑，除賑款利息於三十三年度起，交由省救濟院，酌予施放外，特擬訂山東省立中等以上學校貧苦學生獎學金暫行辦法及山東省政府救濟文貧暫行辦法各一份，提會討論通過，飭屬遵照，於三十三年一月份分別□施云。

聊城規定剿共週
動員總力實踐剿共工作

【聊城通訊】參戰不忘建國，建國即在剿共，自國府參戰以來，全國莫不集全力從建國事業，惟中共□以種種陰謀手段，阻撓參戰及建國大業，因此政府對於肅清共匪早具決心，本縣自周縣長蒞職，勵精圖治，積極剿共，以解民衆之倒懸，爲對剿共之實踐，爰於本月三日午後一時在縣府會議廳，召開聊城全縣剿共週籌備大會，計到有新民會縣聯合會，合作社，縣府秘書各科科長，警察所長，保安大隊附，各中隊長，各機關代表，各區區長，首由周縣長致詞如下：爲爭取大東亞戰爭勝利起見，剿共工作刻不容緩，欲達成建國大業，尤須傾注全力直搗反共，在新國民運動擴大工作之際，爲求國民心力物力建設之成功，全縣同胞在剿共旗幟之下，□國守備位，向同一目標邁進，各界要員之極爲勤容，實在縣長領導之下積極進行，他定於本月三日至三十一日爲剿共週，當由剿共委員會發動各機關及全縣民衆作宣傳剿除兩大工作之實施，於午後五時圓滿散會云。

減輕人民負擔
聊城縣長懲辦貪污

【濟南支社發】聊城縣長周，蒞任以來，推行縣政，不遺餘力，於以往軍警紀律廢弛，手是朝夕訓練，力圖整飭，爲除積弊，以公務人員以身作則，爲之倡，以奉公守法，不准苛擾人民，懲貪污，減輕負擔，……可待云。

爲造就農業人員
省府招考受訓學員

【濟南支社發】茲值大東亞聖戰邁入決戰必勝階段，負後方兵站基地之山東，在政府領導之下，展開種種之增產工作，省政府爲促進農業增產，造就農業技術人才，……設立農業訓練所，訓練各縣學員，其第一第二兩期學員，已先後卒業，分發各地服務，現值招考第三期學員，昨已分令鄒平等，東等四十四縣，各選送學員二名，赴張店該所報到應試，入所日期，在本年一月十五日。

省政府救濟文貧
令省立救濟院積極籌備中

【濟南支社發】省政府，以每屆舊曆年終，對于省會文貧，用考賑辦法，分別救濟，歷經實施有案，本年物價昂貴，一般文貧生活殊受影響，時屆年末，亟應援案辦理，惟查上年文貧凡考試在特等者，每名二十五元，共取二十名，甲等每名十五元，共取四十名，乙等每名十元，共取一百八十名，丙等每名五元，共取三百名，共計四千四百元，今年物價較前增加，且賑款支絀，前準獎學助賑書畫展覽會各方捐款，迄今尚未支配，來屆文貧等級名額照舊，但金額則增，計特等每名四十元，甲等每名二十五元，乙等每名二十元，丙等每名十元，共計需洋八千四百元，已飭由省立救濟院負責積極籌備，不日即可布告周知，開始報名。

肩起時代使命 達成建國大業
參戰週年紀念趙宣傳處長感談

【濟南支社發】大東亞戰爭邁進第三年獲得最後勝利之現階段，本月九日，爲富有歷史意義之我國府參戰一週年紀念日，省政府宣傳處長趙君弼，特發表感言如後：

光陰荏苒，國府參戰瞬已週年，在此大東亞戰爭邁進第三年，最後勝利指日可期的現階段，逢這富有歷史意義的偉大紀念日，吾人於歡忭之餘實在是莫名感奮與鼓舞。

回憶去年今日，我國政府基于共存共榮之理念，毅然佈告對宿敵英美入于戰爭狀態，誓與盟邦日本同生共死，並肩作戰，共同擔負解放東亞三神聖業務，盟邦日本亦基于道義精神之表揚，于同年聲明更進一步的協助我國，以期我國獲得獨立與自主，充實國力，擔當起東亞建設有力之一環，是以一年以來，我國一方積極確立決戰體制，成爲產業基地之使命，一方于盟邦日本交援之中，收回各地租界，撤廢界外法權，提高國格，協力聖戰，對于大東亞戰爭之完遂上，雖已有相當之貢獻，但任重道遠，仍需吾人之努力，願我同胞始能深體我國參戰之意義，一致奮起，集合總力肩負起時代賦予之偉大使命，共謀建國興亞大業之達成，庶不負今日之紀念。

領導全員努力奮進
本年度省行政員訓練所展望
蘇教育長談話

【濟南支社發】以我國參戰一週年紀念日爲契機，山東省行政人員訓練所，蘇教育長，以「三十三年度政訓所之展望」爲題，對記者發表如左之談話：

本月爲我國參加大東亞戰爭一週年之歷史的偉大紀念日，回顧東亞情勢，在此一年之中，處處顯示其發展。而爲徹底完成共榮圈之建設，實現東亞共榮之大理想，盟邦陸海空軍將士，正以崇高之精神與勇猛之鬥志，隨時予敵人以致命之打擊，而粉碎其非分之望，尤其在援助我國之獨立自主之政治工作上，……

對此，吾人除衷心表示感謝之意外，更應各盡職守，完成參戰體制下，華北後方基地之任務，堅強信念，以助大東亞戰爭之完遂。本人自去歲十一月杪，以山東省行政人員訓練所教育長兼魯東道尹，奉命暫代教育長職務，以本省革命之下，極爲惶悚，良以本省行政人員訓練所，自民國二十七年八月，應新時勢之要求，在省長兼所長之領導下，而由首任教育長唐浩山氏創立以來，歷經五年餘之歲月，曹教育長繼之，其間端賴本所前曹周二公，艱苦經營，始奠定本所不動之基礎，尤其爲徹底達成訓練之目的，……勞苦備加，迄至今日，畢業學員已近四十名，完全達成本所設立之目的，於本省數年間政治之進展上，更有極大之影響，而樹立不可磨滅之功績，是乃應對前教育長曹周二氏及教導官田部井氏松二氏暨過去本所諸同仁，表示極大之敬意者也，今年時局之轉變，乃益感責任使命之重大，更須注以極大之努力，而圖其進步，本人雖以菲才，奉命職位，絕不容許規避其責任，故唯以在此決戰體制下，無論任何，本人今後唯有一本省長兼所長之意旨，遵循前曹周二教育長之規劃，竭忠竭誠，悉其智能，以謀本所之發展，今願在此參戰一週年之紀念日，將本所本年度之施政方針，作一介紹，並企各方賢達，賜予指導爲幸。

（甲）本年度訓練計劃，本年度之訓練計劃，原則上預計分爲三部，即（一）招收地方幹部行政人員訓練班」，作長期之訓練，以期養成思想純正，體力健全，能力卓越之地方幹部。（二）依照從來之方針，根據省政府各部門（即各廳處）之希望，繼續調訓各項現職人員如：民政，財政，實業等班，（三）使本所畢業學員，應時局所需要，對於思想，以及其決戰下之基地工作有一檢討之機會，而更增加其研究之興趣，更使各員業學員，輪流作短期之返所研究。

（乙）所內事務之推進方面，爲適應新階段之開始，對一般所內工作，擬考慮以下各點而加以實施，（一）爲遵循前項之訓練原則，對於訓練目標，爲徹底加以規定，短期訓練者，則重於精神及紀律之訓練，長期者則不止偏重於精神訓練，且側重於技能，學識之修養，（二）爲確定所務之推進，……充實學科之訓練，（三）關於學員之品質問題，擬特別注意「質的向上」，即對於投考時資歷力等嚴格加以考查，（四）爲使學員了解戰時下防空之重要性，並使各種防空動作起見，決定強化全所教職員學員一個之防空訓練，按期舉行演習，以收防空之實效。（五）爲使受訓學員得健全之體力，對今後學員之日常生活切實加以注意，如伙食作息時間等需要謀求合理化。以上各端係爲本年度本所工作方針之概略介紹，於實施時，當加以詳密之計劃，總之爲求本省政之推進，決在省長兼所長之領導及各關係方面同仁一致奮勵，絕對率領全體同人，不避任何勞苦，以期貫徹，尚望各方賢達不吝賜予指導則幸甚。（完）

檢討重要物資收買
武定道署召開各縣長會議

【武定支社發】在大東亞戰爭決戰階段，迄於白熱化時期，武定道區，更積極強化庶政，充實戰力，特於一月七日上午十時假道公署召開第七次縣長會議，討論關於棉油料，皮毛，鋼類等重要物資收集事項及其他決戰與刷新縣政新國民運動等問題，劉道尹暨新民會武定道總會長，關口顧問，尹事部長等對此有熱烈懇切之意見……

濟砂糖配給圓滑
十日開始配給白糖

【濟南支社發】濟南砂糖第三部組合，自去年秋季奉命成立後，對於糖類之採購配給，力求暢旺圓滑，舉凡零售處先後設立十所並辦理零售，對事務上之推進不遺餘力，成績卓著，現該組合特於一月十日起，再開始配給市民白糖，所有購買手續價格，仍與以前相同云云。

益都自治講習班 舉行茶話會

【濟南支社發】益都縣長于之鳳對地方自治之改進，及自治人員之訓練，向極注意，在過去對訓練之自治人員，已達○○名，近爲加強各區鄉鎮助理人員工作效率，以期協力遂行，復呈准省政府舉辦自治講習班，調集各區自治人員，於日前開始上課，現已屆滿，均著成績，日昨考試完竣，舉行畢業式，即日並舉行茶話會，各關係人均參加，結果圓滿，將來本縣自治前途，頗堪期待云。

紀念參戰週年
濟市科學館免費展覽

【濟南支社發】濟南南關圍內院街市立科學館，爲紀念國府宣佈參戰週年紀念日，昂揚六十餘萬市民參戰意識起見，特於九日免費展覽一日，並於是日下午一時在該館禮堂舉行國府參戰週年紀念式，由該館館長致詞，並宣讀國府宣佈告文，繼由該館職員講演參戰意義，參加聽講市民約五百餘人，儀式至爲隆重，至二時許，始圓滿閉會云。

實施青年訓練
黃縣青訓生舉行結業

【濟南支社發】黃縣縣當局，爲加強戰時體制，鍛鍊青年身心，以期□□當前重任起見，前曾由新民會招募第四期青年訓練生二十五名，加以嚴格訓練，現訓練期滿，舉行結業式，由新民會何總會長親臨訓示，對新中國現代下之青年實以將來應如何貢獻於國家，闡述甚詳，詞意剴切，聆者精神煥發，意志軒昂，禮成散會，即將各員，分派各區作地方之保甲運動，前途努力云。

適應決戰體制
省府促進工作效率

【濟南支社發】省政府以際茲決戰體制下，政務繁殷，正宜黽勉努力，完遂聖戰，夙夜奉公，尚屬弗及，豈可稍有曠廢，易滋貽悞，茲爲重視公務，促進工作效率，特規定春節前後期間，各級公務人員，概不准請給假，如無特別事故，更不准請假，縣長爲地方長官，責□□稱請假來省，違者以擅離職守論，從嚴處，並已通令所屬切實遵照。

省新民教館舉行
參戰紀念游藝會

【濟南支社發】山東省立新民教育館，以本月九日爲中國參戰一週年紀念，使全民深切明瞭參戰之意義，並加強其對大東亞聖戰必勝之信念，促得一致奮起，擁護政府，協力聖戰，完遂華北後方兵站基地之任務，特於九日午後二時，在該館民衆會場，舉行參戰紀念游藝會，公演宣□，話劇「孝」等，並派員分赴市內各娛樂所，實施講演云。

水平線

每日一首

[illegible]

春霓殘夢（一三九）

瘦猿著 吳倫繪

第十四回

……晴雪色相，歌舞銷黃春光。一羣腰衣冠，阡陌儇處長夏日。更有粉白黛綠，笑情相迎，一個個都嬌艷，歌兒舞女，紛紛而至，紛紛而鳳鸞，色無光，萬人心目，都是沉魚落雁，傾城，那些沉魚落雁的絕色女子，都是在十年，人人誤罵采的巨臣富豪，但是一件耶背景之重要，對戲院心猶一看，却只見舞剩了一……正在悽慘之際，猛然間，有個絕色的佳麗，好像香香同樂上那個香香似的打扮，把纖腰一扭，探出一隻玉臂，伸了三個香的柔指，往亦仙臉上彈來。亦仙覺得她那玉肌花貌嬌娜風流，一時都攝入眼簾，如照像機器般，印著在腦際，不能磨滅。最利害的是她臨去秋波，一轉瞬間，直把亦仙年邁半百，久經枯臘的心背，就像硫磺紙上，著了一點星星之火，登時爆發了起來，陡覺凡心大動，幾乎不能自持，幸著相去不過數武，便奮身邁步，想一躍而及，那知這個去處，似近還遠，竟是咫尺天涯，正在情不自禁，求其友聲的當兒，忽然著領子邊，冰涼一隻大手，探入脖項裏，耳際如雷般地喚道：同遊那是幻境，一進去便出不來了，亦仙看時，原來是那老人瞪著眼，一副老羞惱賬分的樣子，亦仙這時雖然老大的心中不快，但是他那不耐煩，恐人陷落的意思，反覺狂叫，看得出是一種慈祥惻……

都雅著一樣的肥肚，但是可怪的那被割宰的，與那吃人的，那個居然似一人，再從那背，鏡子裏一看，又像是自己吃他自己的肉是的。往下一看，還有好些獸類，都是獰猙凶惡，氣象愁慘的禽獸，在這些人腳下，拖著尾巴，賠著凶目，……些神經不統一的水族，雖剩一毛半趾，他還能自成風氣，不合群的竊竊亂動，亦仙，到了這種慘境，竟他也是人，便不願再往下看了。轉面向那一方看去，只見……

城隍出巡

硯齋

這是兒時憧憬的一幕，也是一瞬即逝的一幕，更是追懷既往的一幕。

我們常聽到唱單絃牌子曲的散曾裡，唱到「五聖朝天」的那段「老龍王」，因爲不下雨，四鄉的鄉民們把龍王泥像抬出去，放在大道上，讓日光晒他，這是以毒攻毒的辦法，也就是說龍王既然是掌雨管的「正神」，爲什麼竟四鄉苦旱都不降點甘霖？況是「有斷職守」，龍王就本能夠在小廟裡晒熱也要享受苦旱的毒虐，抬出龍王到四鄉遊行時候，還是敲鑼打鼓的叫雨，說是爲了「雨」，末後祈要用水往龍王的脊背上去澆，這種把戲把龍王給收拾得苦不堪言，所以才上表，天庭說：『奏請開缺，臣不勝任』其實人們也忘了西遊記上涇河龍王，在錯行雨之先，還是要按著玉帝勅旨，讓他去行雨，行雨的數量，還有一定。說讓他在辰時佈雲，巳時發雷，午時下雨，未時雨足，共得水三尺三寸零四十八點。結果這個涇河龍王爲了堵那算命誠先生的嘴，把行雨的時刻變動點，稍微改了一點，才弄得「犯了天條」玉帝讓人曹官魏徵處斬，這才有魏徵夢斬龍王的一幕，小廟的龍王，豈有多大的道行，除去甘心讓鄉民非法收拾以外，莫非得要生起氣來不管三七二十一，就降下甘霖，鄉民可是樂了，這不讓下雨而下雨的處分，如今可上那兒去找魏徵去？所以只有各處苦晒龍王的舉動，龍王處於無奈，也只有「奏請開缺」了。

由龍王之被抬出來遊行，想到了當年的「城隍出巡」。

「城隍出巡」，不知根據什麼原理，想來也是一番仿效巡行查察善惡的意思，同時，也是「天子狩於四方」，當年康熙老佛爺南次南巡，乾隆皇上四次南巡，列爲天子大典。爲城隍者既是「一城」之「隍」，豈能不有「出巡」的「盛典」。也不管城隍這時候有無工夫去「出巡」，就定規好了日子，誠惶誠恐，必恭必敬的把城隍的「泥駕」從廟裡「請」出來。出巡的鑾駕，鑾前的鹵使，又是十分隆重，很像天子的巡狩，以及當年御史的巡城，和九門提督的查街。

兒時的一幕，現在還存在腦筋裡，鑾前當然是「旗鑼傘扇」「鞭板鎖鍊」，因爲城隍是「陰曹」臨民之官，當然是掌理民事，所以「肅靜」「迴避」牌，……「縣太爺」的「扯四門」，……例如自知有罪，而且罪不容天的善士們，要打算自動許願在城隍鑾前服務，服些個苦役，好讓城隍念他一點誠心，把他曾經做下的罪過，相機減免。而且人生在世，就受生老病死之厄，既是遇上有罪的。有罪，未始不可以懺悔，也可以讓出這個罪來。

於是，在城隍出巡的盛典中，自發心願，有的附伏在地，身背馬鞍，……已甘心去當城隍爺的馬，……更有捲著「活受罪」的，……城隍出巡的排場，一定比鄉村小廟龍王受晒挨澆，冠冕得許多。但是，小廟龍王無故受了一場罪，是無可避免，誰讓老天爺不下雨呢！城隍出巡，也不能不說是一場活受罪，抬著「泥」駕周遊一城，完了又抬回去，這不是活受罪，是什麼？

城隍出巡的掌故記載，現在一一引錄在下面，也可以看出來當年的一番大典：

「讓廉氏「京邦風俗志」稱本地記載：「四月二十二日城內宛平縣城隍神爲出巡之日，官隸迎祭，……舁神遊街，故謂之出巡。……」又據「燕京歲時記」云：「四月二十二日宛平縣城隍出巡，五月初一日，大興縣城隍出巡，出巡之時，皆以八人肩輿，……有捨身爲馬……」

再據沈太侔氏「春明采風志」上說：「五月初一日，大興縣城隍出巡，八人肩輿，……扮一切判官鬼卒……」

……以城隍出巡的盛典把戲，似乎是以嚴肅的制度來點醒愚頑。像這種「燕京歲時記」上說：「每歲五日初一日起，開廟十日，市賈兒童玩好，無甚珍奇，遊者鮮矣。」這樣，城隍的廟市也就無怪乎到現在全都取消了。北京的城隍廟有四，一是都城隍廟，一宛平縣城隍廟，一大興縣城隍廟，一江南城隍廟。

按理來說，神道設教，應當以嚴肅的制度來點醒愚頑。……或者許差不多了。

[illegible]（八〇二）

劉雲若著

才得修到一位曾作過出洋公使和鐵路督辦的郭敬宗家中，去做兩位少爺，這才算良禽得木而棲，走了一步老運，那郭敬宗人既通達，又是山東有名的書香人家，……郭敬宗素有知己兒郭敬林，也曾作過國府局長，後來又曾充河南剿匪司令，是是文武兼資，不過久已退隱，寓身在天津和老弟同居，對著玉慈也很愛慕，這弟兄二人，都恬退自甘，不思出山了，但北京主政大官，和郭敬宗是同鄉，相知已久，曾屢次懇請相助，郭敬宗都未答應，直到這次政局變化，北京方面竟不徵同意，逕自下令派郭敬宗作了天津行政長官，郭敬宗情不可卻，只得就職，但他居已有多年，……一時尋不著好幫手，因素知蕭玉慈品行和辦事才長，又有從政經驗，便力保他作秘書長，這一來蕭玉慈從在一片寒瑟，驟上高丈青雲了。靖文一家得到消息，自然歡喜，但對蕭玉慈有些仰之彌高，感覺高大非偶了，至於蕭玉慈本身，也未能料有這一步好運，他本因年老家貧，又知文章不再值錢，甘心受窮，以圖此生，但所不能忘懷的，只有一個獨生的嬌女，希望能嫁給個可靠人家，能夠一世，也就滿意，不過看到自己已爲文章所誤，淪落終身，就生出一種偏見，寧可把女兒嫁給市儈，也不嫁給讀書人，所以靖文這樣半吊子人家，才能中選，當時蕭玉慈雖嫌靖文家過於淺薄，靖文又有職業，……也就不多挑撿，定了婚姻，但那知他忽然走了一步老運，竟由書香家世，加上仕宦門楣，成爲十分高貴，於是兩親家可就不能肩膀一般齊，靖文一邊自然相形見絀了，好在蕭玉慈雖覺當日定婚太急，委屈了女兒，卻沒有悔婚的念頭，他爲補救這件缺憾，便決心提拔女婿，在他就職一星期後，忽給靖文家中來了封信，要求破除俗例，放靖文常到岳家走動，第一次約定在某日晚請靖文到家吃飯。

增產約節聲中
漫談農作物廢料之利用

博伯

世界不景氣，生存競爭乃益劇烈，各國科學家莫不孜孜于增加生產，開闢富源，致力國防，原料環境。其實物產的數量並非不足，特因吾人認爲廢產而廢棄者多。統計各國利用廢棄物的廢料，要成物品如煤氣，汽車油，紙板，人造絲等約有二百餘種，現在略寫敘述數種于下：用供吾國人士之參考。

前者曾有化學工程師哈利遜博士，費兩年時間所研究的作物廢料中取得燃料之方法而植物中所含之纖維質，變質燃料，……

廣播節目

晨 八，八〇，新民重述，八，四五，初級日語講座，內田良輔，九，一五，新民體操，九，二〇，新聞，九，五〇，唱片，音樂：鋼琴奏鳴曲，F短調演奏曲（魏伯作曲）。

晝 一一，五〇，唱片，一二，〇〇，報時（由東京轉播），一二，〇〇，廣東音樂，……一二，四〇，新聞……

夜 ……

華樂戲院 長安戲院 慶樂戲院 開明 三慶 華北 曹宗慈 專治腸重病 血痢 久瀉 地址 產婦科田鳳鑾 內科 金針牛澤華 中國保健醫院 包戒鴉片白面 燕中診療所 厚坤醫院 景山醫院 眼科陳希禮 專治白癜瘋 黃病 左克明 曹松年 徐蔭祥 耳鼻喉氣管食道科 花柳皮膚科 李洪迴 白氏醫院 肛門病 維華醫院 皮膚泌尿 X光內外 經濟戒烟部負責包忌 白氏醫院分院 麻硯畬 專治新久花柳淋病 萬壽堂盧大夫 專治腎病 劉潤舟 腎子結腫 產科婦人科 梁永祿 婦人癌瘤科 三安婦人醫院 梁奕輝 環球齒科醫院 肛門病盧大夫 薛鼎 張萬生 姚伯屏 香久醫院

頭痛 請服 腦立清 北京佛來製藥社出品
通血藥 泰山堂
半身不遂 麻木寒腿 回生大造丸 體仁堂

體溫的研究

「現在人將中，最……
……

食慾不振精神頹靡

北京東華門大街劉春謝君來函
敬啓者，鄙人二年……一化盡，精神倍增，體格異常健康。
……現鄙人始信認友介紹不違，並若素公之「去病延年胃腸聖藥」，此言誠然不欺也。……
若素製藥公司台鑒
鄙人劉春謝